



**ESTADO DO ESPÍRITO SANTO**  
SECRETARIA DE ESTADO DE MEIO AMBIENTE E RECURSOS HÍDRICOS  
FUNDO ESTADUAL DE RECURSOS HÍDRICOS E FLORESTAIS DO ESPÍRITO SANTO

---

## SECRETARIA EXECUTIVA DO FUNDÁGUA

### **RELATÓRIO ANUAL 2017\***

*\* VISTO O INÍCIO DO MANDATO DOS MEMBROS DOS CONSELHOS GESTORES DO FUNDÁGUA EM OUT./2016, INFORMAÇÕES REFERENTES AO EXERCÍCIO 2016 SÃO APRESENTADAS NESTE RELATÓRIO ANUAL 2017.*

Relatório Anual das Atividades e de Desempenho do Fundo Estadual de Recursos Hídricos e Florestais do Espírito Santo – FUNDÁGUA, referente ao exercício 2017, incluindo informações referentes a 2016, elaborado em atenção ao disposto no inciso IV, art. 16-A da Lei nº 9.866 de 26/06/2012, alterada pela Lei nº 10.557, de 07/07/2016.

Responsável: Aline Nunes Garcia – Secretária Executiva do FUNDÁGUA; desde 01/06/2015.

**CARIACICA**  
**2018**



## SUMÁRIO

<b>1</b>	<b>INTRODUÇÃO</b> .....	<b>5</b>
1.1	CONTEXTUALIZAÇÃO DO FUNDÁGUA .....	5
1.1.1	<b>Subconta Recursos Hídricos</b> .....	9
1.1.2	<b>Subconta Cobertura Florestal</b> .....	11
1.1.3	<b>Subconta Residentes Ambientais</b> .....	13
<b>2</b>	<b>SUBCONTA RECURSOS HÍDRICOS</b> .....	<b>15</b>
2.1	CONSELHO CONSULTIVO.....	15
2.1.1	<b>Deliberações do CCSRH</b> .....	16
2.2	CONSELHO GESTOR.....	16
2.2.1	<b>Deliberações do CGSRH</b> .....	18
2.2.2	<b>Resoluções do CGSRH</b> .....	20
2.2.3	<b>Pendências do Ano 2017</b> .....	21
2.3	PROJETOS APOIADOS .....	21
2.3.1	<b>Projeto: conservação e revitalização de nascentes da sub-bacia do rio Sta. M<sup>a</sup> do Doce</b> .....	21
2.3.2	<b>Projeto: avaliação da qualidade da água dos principais mananciais superficiais integrantes dos sistemas de abastecimento operados pela CESAN..</b>	22
2.3.3	<b>Projeto: fortalecimento das ações do Comitê das Bacias Hidrográficas do Litoral Centro Norte</b> .....	23
2.3.4	<b>Projeto: mobilização Social, Recuperação de Nascentes e Monitoramento de Água – AGUAR</b> .....	24
2.3.5	<b>Projeto: fortalecimento dos CBH's</b> .....	25



**ESTADO DO ESPÍRITO SANTO**  
SECRETARIA DE ESTADO DE MEIO AMBIENTE E RECURSOS HÍDRICOS  
FUNDO ESTADUAL DE RECURSOS HÍDRICOS E FLORESTAIS DO ESPÍRITO SANTO

---

<b>2.3.6</b>	<b>Projeto: elaboração do Plano Estadual de Recursos Hídricos .....</b>	<b>33</b>
<b>2.3.1</b>	<b>Projeto: elaboração do Enquadramento e Plano de Recursos Hídricos para as bacias hidrográficas dos rios Itabapoana, Itapemirim, Itaúnas, Novo e São Mateus .....</b>	<b>35</b>
<b>2.3.1</b>	<b>Projeto: apoio à implantação e aperfeiçoamento dos instrumentos de gestão de recursos hídricos e de aperfeiçoamento da Política Nacional de Segurança de Barragens no âmbito do Estado do espírito Santo.....</b>	<b>37</b>
<b>2.3.1</b>	<b>Projeto: enquadramento dos corpos de água em classes de uso e conservação na porção capixaba da bacia hidrográfica do rio Doce.....</b>	<b>38</b>
<b>2.4</b>	<b>SITUAÇÃO FINACEIRA DA SUBCONTA .....</b>	<b>39</b>
<b>3</b>	<b>SUBCONTA COBERTURA FLORESTAL.....</b>	<b>41</b>
<b>3.1</b>	<b>CONSELHO CONSULTIVO.....</b>	<b>41</b>
<b>3.2</b>	<b>CONSELHO GESTOR.....</b>	<b>41</b>
<b>3.2.1</b>	<b>Deliberações do CGSCF .....</b>	<b>43</b>
<b>3.2.2</b>	<b>Resoluções do CGSCF .....</b>	<b>44</b>
<b>3.2.3</b>	<b>Pendências do Ano 2017 .....</b>	<b>44</b>
<b>3.3</b>	<b>PROJETOS APOIADOS .....</b>	<b>45</b>
<b>3.3.1</b>	<b>Pagamento por Serviços Ambientais .....</b>	<b>45</b>
<b>3.3.2</b>	<b>Levantamentos e mapeamento da cobertura florestal.....</b>	<b>48</b>
<b>3.3.3</b>	<b>Acordo de Doação TF093210: GEEF/Banco Mundial .....</b>	<b>50</b>
<b>3.4</b>	<b>outras parcerias afins À SCF/FUNDÁGUA .....</b>	<b>54</b>
<b>3.5</b>	<b>SITUAÇÃO FINACEIRA DA SUBCONTA .....</b>	<b>56</b>
<b>4</b>	<b>SUBCONTA RESIDENTES AMBIENTAIS.....</b>	<b>59</b>
<b>4.1</b>	<b>CONSELHO GESTOR.....</b>	<b>59</b>
<b>4.1.1</b>	<b>Deliberações do CGSRA .....</b>	<b>60</b>



## ESTADO DO ESPÍRITO SANTO

SECRETARIA DE ESTADO DE MEIO AMBIENTE E RECURSOS HÍDRICOS

FUNDO ESTADUAL DE RECURSOS HÍDRICOS E FLORESTAIS DO ESPÍRITO SANTO

---

<b>4.1.1</b>	<b>Pendências do Ano 2017</b> .....	60
<b>5</b>	<b>CONSIDERAÇÕES FINAIS</b> .....	61
<b>6</b>	<b>APÊNDICES</b> .....	62
6.1	APÊNDICE A – Reuniões do CGSRH.....	63
6.2	APÊNDICE B – Acompanhamento Financeiro SRH .....	67
6.3	APÊNDICE C – Reuniões do CGSCF.....	85
6.4	APÊNDICE D – Acompanhamento Financeiro SCF.....	87
6.5	APÊNDICE E – Acompanhamento Financeiro SCF: Acordo.....	97
6.6	APÊNDICE F – Acompanhamento Financeiro SCF: BANESCARD .....	104
6.7	APÊNDICE G – Reuniões do CGSRA .....	108
<b>7</b>	<b>ANEXOS</b> .....	109



## ESTADO DO ESPÍRITO SANTO

SECRETARIA DE ESTADO DE MEIO AMBIENTE E RECURSOS HÍDRICOS  
FUNDO ESTADUAL DE RECURSOS HÍDRICOS E FLORESTAIS DO ESPÍRITO SANTO

---

# 1 INTRODUÇÃO

Este relatório apresenta de maneira compilada informações acerca das atividades e do desempenho do Fundo Estadual de Recursos Hídricos e Florestais do Espírito Santo – Fundágua realizadas no ano de 2017.

O presente relatório está estruturado em quatro tópicos principais, sendo o primeiro destinado à introdução deste relatório e os seguintes às subcontas Recursos Hídricos – SRH, Cobertura Florestal – SCF e Residentes Ambientais – SRA.

Na Introdução consta uma breve contextualização do Fundágua, com informações acerca de sua estrutura administrativa e aspectos importantes à compreensão de sua gestão, especialmente no que tange as três subcontas que integram o Fundo: I. RECURSOS HÍDRICOS; II. COBERTURA FLORESTAL; e, III. RESIDENTES AMBIENTAIS.

Nos dois tópicos referentes às subcontas Recursos Hídricos e Cobertura Florestal são apresentados dados específicos de cada subconta, tais como: levantamento do quantitativo de reuniões realizadas no ano de 2017; identificação dos pontos de pauta das reuniões e as respectivas decisões dos Conselhos Gestores; mapeamento do andamento de cada projeto, em curso e/ou finalizado em 2017, apoiado com recursos do Fundágua; mapeamento dos recursos aportados no Fundágua no ano de 2017, considerando os recursos existentes ao fim do ano de 2016, bem como identificação do montante resgatado em 2017.

## 1.1 CONTEXTUALIZAÇÃO DO FUNDÁGUA

Criado em 2008 por meio da Lei Estadual n.º 8.960, de 18 de Julho de 2008 e regulamentado pelo Decreto Estadual n.º 2.167-R, de 09 de dezembro de 2008, o Fun-



## ESTADO DO ESPÍRITO SANTO

SECRETARIA DE ESTADO DE MEIO AMBIENTE E RECURSOS HÍDRICOS  
FUNDO ESTADUAL DE RECURSOS HÍDRICOS E FLORESTAIS DO ESPÍRITO SANTO

---

d'água caracteriza-se como um fundo público vinculado à Secretaria de Estado de Meio Ambiente e Recursos Hídricos – SEAMA e destina-se à captação e aplicação de recursos com vistas a dar a dar suporte financeiro e auxiliar a implementação de políticas ambientais.

Em vigor desde 21/07/2008 – data de publicação no DIO-ES – e inicialmente instituído para dar suporte financeiro e auxiliar a implementação da Política Estadual de Recursos Hídricos o Fundágua é considerado um dos instrumentos desta Política.

Em 2012 a Lei Estadual 8.960/2008 passou por reformulação visando melhorias nas disposições referentes à operacionalização e aplicação dos recursos destinados ao Fundo. Neste contexto, foi então publicada a Lei Estadual n.º 9.866, de 26 de junho de 2012.

Por meio da Lei Estadual 9.866/2012, o fundo passou a contar com duas subcontas: RECURSOS HÍDRICOS e COBERTURA FLORESTAL, destinando-se a partir de então a captação e a aplicação de recursos não apenas para dar suporte financeiro e auxiliar a implementação da Política Estadual de Recursos Hídricos, mas também para viabilizar a manutenção e recuperação da cobertura florestal no Estado.

Em 23 de dezembro de 2015, o Governo do Estado publicou a Lei Complementar Nº 820, de 22/12/2015, que institui a Residência Ambiental no Estado do Espírito Santo e dá outras providências, dentre as quais a criação de uma nova subconta vinculada ao Fundágua; subconta esta inicialmente denominada RECURSOS E RESIDENTES AMBIENTAIS. Em 08 de julho de 2016, porém, passou a vigorar uma nova denominação para a esta subconta; por meio da Lei nº 10.557, de 07/07/2016, a referida subconta passou a denominar-se simplesmente “RESIDENTES AMBIENTAIS”.

No que tange à aplicação de recursos, o art. 9º da Lei Estadual 9.866/2012, alterado pela Lei 10.557/2016, estabelece que tal aplicação se dará mediante a formalização



## ESTADO DO ESPÍRITO SANTO

SECRETARIA DE ESTADO DE MEIO AMBIENTE E RECURSOS HÍDRICOS  
FUNDO ESTADUAL DE RECURSOS HÍDRICOS E FLORESTAIS DO ESPÍRITO SANTO

---

de instrumentos previstos em lei, a exemplo de convênio, acordos, termos e contratos, observando-se as disposições legais aplicáveis. Em complemento à forma de aplicação, o art. 9º-A, trazido pela Lei 10.557/2016, deixou clara a obrigatoriedade de as aplicações estarem em conformidade com o Plano Anual de Aplicação do Fundo, aprovado no âmbito de cada subconta.

No que tange à gestão e estrutura administrativa do Fundágua, destaca-se que a Lei 10.557/2016 excluiu a figura dos Conselhos Consultivos, até então existentes, ou seja: as subcontas Recursos Hídricos e Cobertura Florestal passaram a contar apenas com Conselhos Gestores. Diante de tal mudança os Conselhos Gestores, além de deliberativos, tornaram-se também colegiados consultivos, deixando a estrutura administrativa do Fundo mais enxuta. Assim, desde 08 de julho de 2016 (data de publicação da Lei 10.557/2016) o Fundágua passou a ter a seguinte estrutura administrativa: uma Secretaria Executiva e três Conselhos Gestores – CG, sendo um para cada uma de suas subcontas: SRH, SCF e SRA (Figura 1); todos os Conselhos mantiveram a representação tripartite, contudo sua composição deixou de ser paritária.

Em relação à subconta Residentes Ambientais, não houve na Lei Complementar 820/2015 quaisquer menção a conselho. Tal referência foi trazida pela Lei 10.557/2016, que criou a figura do Conselho Gestor também para esta subconta.

Assim, passaram os Conselhos Gestores de cada subconta, independentes entre si e presidido pelo Secretário de Estado do Meio Ambiente e Recursos Hídricos, a terem as seguintes atribuições: estabelecer normas e critérios gerais que devem ser atendidos pelos programas e projetos apoiados pelo Fundo; aprovar os projetos e programas encaminhados pela Secretaria Executiva de Fundo; apreciar e deliberar sobre criação e condições operacionais de linhas de financiamento; apreciar e deliberar sobre solicitação de apoio financeiro, exceto as decorrentes de repasses, em que o risco operacional seja assumido pelo Agente Financeiro; aprovar o seu Regimento Interno; aprovar o plano de aplicação bienal; estabelecer normas e procedi-



**ESTADO DO ESPÍRITO SANTO**  
SECRETARIA DE ESTADO DE MEIO AMBIENTE E RECURSOS HÍDRICOS  
FUNDO ESTADUAL DE RECURSOS HÍDRICOS E FLORESTAIS DO ESPÍRITO SANTO

mentos visando à melhoria operacional do Fundo; e, acompanhar a aplicação dos recursos do Fundo.



Figura 1: organograma da estrutura organizacional básica do Fundágua.

Fonte: elaborado a partir de informações dispostas na Lei Estadual nº 9.866, de 26 de junho de 2012, e Lei Complementar nº 820, de 22 de dezembro de 2015, alteradas pela Lei 10.557 de 07 de julho de 2016.

Acerca da representação de cada Conselho tem-se o que segue:

- Conselho Gestor da subconta Recursos Hídricos – CGSRH: composto pelo presidente, pelo Secretário Executivo do FUNDÁGUA e por 05 representantes na forma estabelecida nos Incisos I a V, art. 14 da Lei 9.866/2012, alterado pela Lei 10.557/2016;

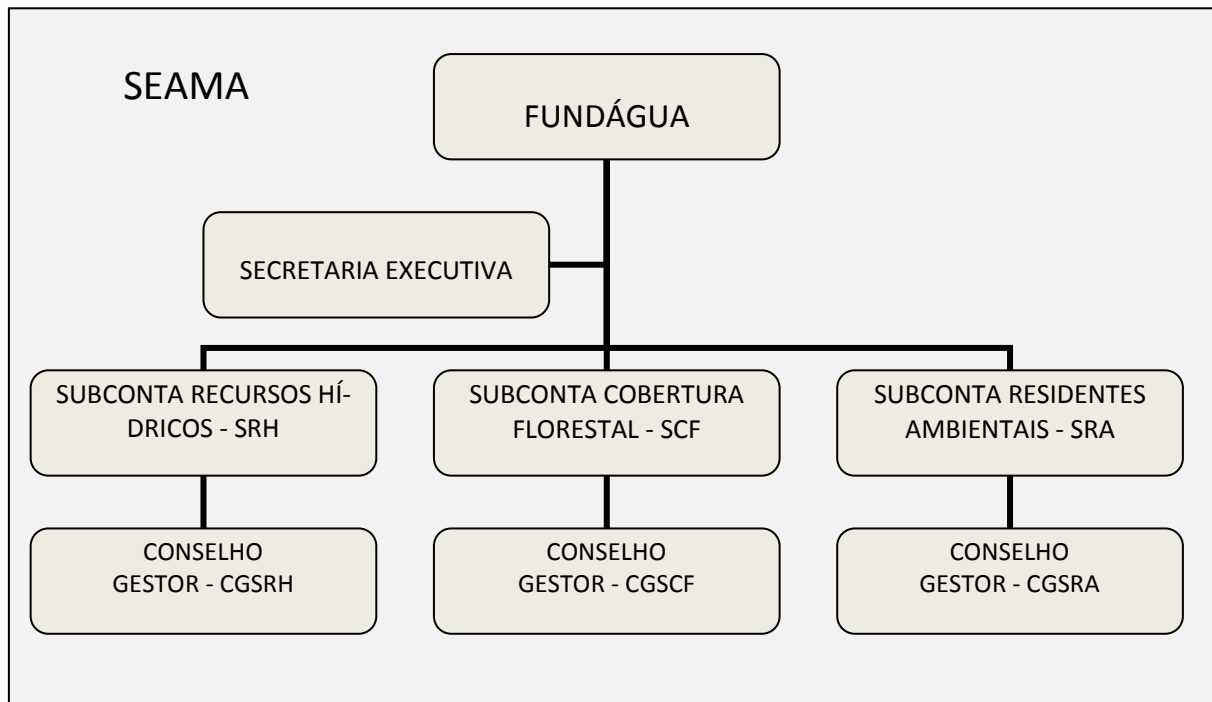
“Art. 14. (...)

I - Agência Estadual de Recursos Hídricos - AGERH;





## ESTADO DO ESPÍRITO SANTO

SECRETARIA DE ESTADO DE MEIO AMBIENTE E RECURSOS HÍDRICOS  
FUNDO ESTADUAL DE RECURSOS HÍDRICOS E FLORESTAIS DO ESPÍRITO SANTO

---

II - Secretaria de Estado da Agricultura, Abastecimento, Aquicultura e Pesca - SEAG;  
III - Secretaria de Estado de Saneamento, Habitação e Desenvolvimento Urbano - SEDURB;  
IV - usuários de Recursos Hídricos; e  
V - organização da Sociedade Civil.”

- Conselho Gestor da subconta Cobertura Florestal – CGSRH: composto pelo presidente, pelo Secretário Executivo do FUNDÁGUA e por 05 representantes na forma estabelecida nos Incisos I a V, art. 15 da Lei 9.866/2012, alterado pela Lei 10.557/2016;

“Art. 15. (...)  
I - Instituto Estadual de Meio Ambiente e Recursos Hídricos - IEMA;  
II - Agência Estadual de Recursos Hídricos - AGERH;  
III - Instituto de Defesa Agropecuária e Florestal do Espírito Santo - IDAF;  
IV - usuários de Recursos Florestais;  
V - organização da Sociedade Civil.”

- Conselho Gestor da subconta Residentes Ambientais – CGSRA: composto pelo presidente, pelo Secretário Executivo do FUNDÁGUA e por 05 representantes na forma estabelecida nos Incisos I a V, art. 15-A da Lei 9.866/2012, alterado pela Lei 10.557/2016;

“Art. 15-A. (...)  
I - Instituto Estadual de Meio Ambiente e Recursos Hídricos - IEMA;  
II - Agência Estadual de Recursos Hídricos - AGERH;  
III - Instituto Capixaba de Pesquisa, Assistência Técnica e Extensão Rural - INCAPER;  
IV - instituição/entidade de ensino e pesquisa com atuação no Estado do Espírito Santo;  
V - organização da Sociedade Civil.”

### 1.1.1 Subconta Recursos Hídricos

É objetivo da subconta denominada Recursos Hídricos – SRH dar o suporte financeiro às ações e aos programas e projetos voltados à segurança hídrica e à implementação da Política Estadual de Recursos Hídricos e das ações nela previstas, in-



## ESTADO DO ESPÍRITO SANTO

SECRETARIA DE ESTADO DE MEIO AMBIENTE E RECURSOS HÍDRICOS  
FUNDO ESTADUAL DE RECURSOS HÍDRICOS E FLORESTAIS DO ESPÍRITO SANTO

---

clusive ao Plano Estadual de Recursos Hídricos e, de modo complementar, aos Planos de Bacia ou de Região Hidrográfica.

De acordo com o inciso I, art. 2º da Lei Estadual 9.866/2012, alterado pela Lei 10.557/2016, constituem recursos desta subconta os seguintes:

- a)** 0,5% (zero vírgula cinco por cento) do produto da arrecadação proveniente da compensação financeira dos “royalties” do petróleo e do gás natural, contabilizados pelo Estado;
- b)** o resultado de aplicações de multas cobradas dos infratores da legislação de uso dos recursos hídricos;
- c)** cota parte integral da compensação financeira de recursos hídricos recebidos pelo Estado;
- d)** recursos consignados nos orçamentos públicos municipal, estadual e federal, por disposição legal ou orçamentária, vinculados aos objetivos da subconta;
- e)** ~~doações, empréstimos, transferências, ou contribuições, onerosas ou não onerosas, financeiras ou não, de pessoas físicas ou jurídicas, públicas ou privadas, nacionais ou internacionais, destinadas a aplicação em programas e projetos afins aos objetivos da subconta;~~ *[Redação original]*
- e)** provenientes de auxílios, doações, empréstimos, legados, subvenções, transferências ou contribuições, onerosas ou não onerosas, financeiras ou não, de pessoas físicas ou jurídicas, públicas ou privadas, nacionais ou internacionais, assim como quaisquer outros repasses ao Fundo; *[Nova redação dada pela Lei 10.557, de 07/07/2016]*
- f)** recursos oriundos da amortização, correção, juros e multas dos financiamentos viabilizados pelo FUNDÁGUA através da subconta RECURSOS HÍDRICOS;
- g)** recursos patrimoniais, obtidos com recursos da própria subconta;
- h)** ~~quaisquer outras receitas do FUNDÁGUA vinculadas à Gestão de Recursos Hídricos;~~ *[Redação original]*
- h)** provenientes de doações internacionais de organizações multilaterais, bilaterais ou de entidades de governos subnacionais com fins de financiamento de projetos voltados às questões de recursos hídricos; *[Nova redação dada pela Lei 10.557, de 07/07/2016]*



## ESTADO DO ESPÍRITO SANTO

SECRETARIA DE ESTADO DE MEIO AMBIENTE E RECURSOS HÍDRICOS  
FUNDO ESTADUAL DE RECURSOS HÍDRICOS E FLORESTAIS DO ESPÍRITO SANTO

---

- i) resultado das operações de crédito e rendimentos provenientes de aplicações financeiras realizadas com recursos desta subconta; *[Incluído pela Lei 10.557, de 07/07/2016]*
- j) produto da cobrança pelo uso dos recursos hídricos; *[Incluído pela Lei 10.557, de 07/07/2016]*
- k) quaisquer outras receitas do FUNDÁGUA vinculadas à Gestão e/ou Gerenciamento de Recursos Hídricos; *[Incluído pela Lei 10.557, de 07/07/2016; texto refere-se ao do antigo inciso h, porém com alterações]*

Os recursos da SRH, para fins de aplicação, serão destinados ao apoio e fomento de ações, programas e projetos que contribuam para o aumento da segurança hídrica e para a implementação da Política Estadual de Recursos Hídricos, observando-se suas diretrizes e prioridades, especialmente aqueles que estejam em conformidade com o disposto em inciso(s) do art.6 da Lei Estadual 9.866/2012, considerando as alterações trazidas pela Lei 10.557/2016.

### 1.1.2 Subconta Cobertura Florestal

É objetivo da subconta denominada Cobertura Florestal – SCF dar o suporte financeiro à manutenção, à recuperação e à ampliação da cobertura florestal no âmbito do Estado.

De acordo com o inciso II, art. 2º da Lei Estadual 9.866/2012, alterado pela Lei 10.557/2016, constituem recursos desta subconta os seguintes:

- a) 2,5% (dois vírgula cinco por cento) do produto da arrecadação proveniente da compensação financeira dos “royalties” do petróleo e gás natural, contabilizados pelo Estado;
- b) recursos consignados nos orçamentos públicos municipal, estadual e federal, por posição legal ou orçamentária, vinculados ao objetivo da subconta;



## ESTADO DO ESPÍRITO SANTO

SECRETARIA DE ESTADO DE MEIO AMBIENTE E RECURSOS HÍDRICOS  
FUNDO ESTADUAL DE RECURSOS HÍDRICOS E FLORESTAIS DO ESPÍRITO SANTO

---

~~e) doações, empréstimos ou transparências, ou contribuições, onerosas ou não onerosas, financeiras ou não, de pessoas físicas ou jurídicas, públicas ou privadas, nacionais ou internacionais, destinadas a aplicação em programas e projetos afins aos objetivos da subconta; [Redação original]~~

c) provenientes de auxílios, doações, empréstimos, legados, subvenções, transferências ou contribuições, onerosas ou não onerosas, financeiras ou não, de pessoas físicas ou jurídicas, públicas ou privadas, nacionais ou internacionais, assim como quaisquer outros repasses ao Fundo; [Nova redação dada pela Lei 10.557, de 07/07/2016]

d) recursos oriundos da otimização, correção, juros e multas dos financiamentos viabilizados pelo FUNDÁGUA através da subconta COBERTURA FLORESTAL;

e) recursos patrimoniais, obtidos com recursos da própria subconta;

f) doações internacionais de organizações multilaterais, bilaterais, ou de entidades de governo subnacionais com fins de financiamento de projetos para cobertura florestal.

~~g) Quaisquer outras receitas vinculadas a programas e projetos que visem ao aumento da cobertura florestal. [Redação original]~~

g) receitas decorrentes de fixação de medidas de compensação ecológica determinada pelo órgão licenciador competente, que visem à recuperação de vegetação nativa da Mata Atlântica; [Nova redação dada pela Lei 10.557, de 07/07/2016]

h) o resultado das operações de crédito e rendimentos provenientes de aplicações financeiras realizadas com recursos da subconta Cobertura Florestal; [Incluído pela Lei 10.557, de 07/07/2016]

i) quaisquer outras receitas do FUNDÁGUA vinculadas a programas e projetos que visem ao aumento da cobertura florestal; [Incluído pela Lei 10.557, de 07/07/2016; texto equivalente ao do antigo inciso g]

Os recursos da SCF, para fins de aplicação, serão destinados ao apoio e fomento de ações, programas e projetos que contribuam para a manutenção, a recuperação e a ampliação da cobertura florestal, especialmente os que estejam em conformidade com o disposto em inciso(s) do art.7 da Lei Estadual 9.866/2012, considerando as alterações trazidas pela Lei 10.557/2016.



## ESTADO DO ESPÍRITO SANTO

SECRETARIA DE ESTADO DE MEIO AMBIENTE E RECURSOS HÍDRICOS  
FUNDO ESTADUAL DE RECURSOS HÍDRICOS E FLORESTAIS DO ESPÍRITO SANTO

---

### 1.1.3 Subconta Residentes Ambientais

Acrescida à Lei 9.866/2012 por meio da Lei Complementar 820/2015, a subconta Recursos e Residentes Ambientais passou a constituir o Fundágua na forma do inciso III do art. 2º da Lei que o regulamenta (Lei 9.866/2012). Em 08 de julho de 2016, com a vigência da Lei 10.557/2016, esta subconta teve sua nomenclatura alterada para subconta Residentes Ambientais – SRA.

Conforme disposto em lei, é objetivo da SRA promover a captação e a aplicação de recursos, de modo a dar suporte financeiro e propiciar o aperfeiçoamento de profissionais da área ambiental e correlatas.

Ainda de acordo com o inciso III, art. 2º da Lei Estadual 9.866/2012, incluído pela Lei Complementar 820/2015 e alterado pela Lei 10.557/2016, constituem recursos desta subconta os seguintes:

- ~~a) recursos consignados nos orçamentos públicos municipal, estadual e federal, por disposição legal ou orçamentária, vinculados aos objetivos da subconta; [Incluído pela Lei Complementar 820, de 22/12/2015] [REVOGADO pela Lei 10.557, de 07/07/2016, ao se revogar o art. 15 da LC 820/2015]~~
- ~~b) doações, empréstimos, transferências, condicionantes ambientais ou contribuições, onerosas ou não onerosas, financeiras ou não, de pessoas físicas ou jurídicas, públicas ou privadas, nacionais ou internacionais, destinadas à aplicação em programas e projetos correlatos aos objetivos da subconta; [Incluído pela Lei Complementar 820, de 22/12/2015] [REVOGADO pela Lei 10.557, de 07/07/2016, ao se revogar o art. 15 da LC 820/2015]~~
- b) os provenientes de auxílios, doações, empréstimos, legados, subvenções, transferências, condicionantes ambientais ou contribuições, onerosas ou não onerosas, financeiras ou não, de pessoas físicas ou jurídicas, públicas ou privadas, nacionais ou internacionais, assim como quaisquer outros repasses ao Fundo; [Nova redação dada pela Lei 10.557, de 07/07/2016]
- ~~c) recursos patrimoniais, obtidos com recursos da própria subconta. [Incluído pela Lei Complementar 820, de 22/12/2015] [REVOGADO pela Lei 10.557, de 07/07/2016, ao se revogar o art. 15 da LC 820/2015]~~



## ESTADO DO ESPÍRITO SANTO

SECRETARIA DE ESTADO DE MEIO AMBIENTE E RECURSOS HÍDRICOS  
FUNDO ESTADUAL DE RECURSOS HÍDRICOS E FLORESTAIS DO ESPÍRITO SANTO

---

- d)** os oriundos da amortização, correção, juros e multas dos financiamentos viabilizados pelo FUNDÁGUA por meio desta subconta; *[Incluído pela Lei 10.557, de 07/07/2016]*
- e)** o resultado das operações de crédito e rendimentos provenientes de aplicações financeiras realizadas com recursos da subconta Residentes Ambientais; *[Incluído pela Lei 10.557, de 07/07/2016]*
- f)** quaisquer outras receitas vinculadas a programas e projetos que visem ao aperfeiçoamento de profissionais da área ambiental e correlatas.” (NR) *[Incluído pela Lei 10.557, de 07/07/2016]*

Os recursos da SRA, para fins de aplicação, serão destinados ao custeio das despesas decorrentes da concessão das bolsas de Residência Ambiental e do pagamento dos Tutores Ambientais, nos termos previstos na Lei Complementar nº 820, de 22 de dezembro de 2015.



## **2 SUBCONTA RECURSOS HÍDRICOS**

### **2.1 CONSELHO CONSULTIVO**

Em 08 de julho de 2016 foi publicada no Diário Oficial dos Poderes do Estado a Lei nº 10.557, de 07/07/2016, que promoveu alterações na Lei nº 9.866/2012, que reformulou o Fundo Estadual de Recursos Hídricos e Cobertura Florestal do Espírito Santo – FUNDÁGUA.

Dentre as alterações estabelecidas, destaca-se a revogação do art. 11 da Lei nº 9.866/2012, o qual dispunha sobre o Conselho Consultivo da Subconta Recursos Hídricos – CCSRH do FUNDÁGUA.

Considerando, contudo, que anterior à vigência da Lei 10.557/2016 existiu a figura do Conselho Consultivo da Subconta Recursos Hídricos – CCSRH, a quem competia de acordo com o art. 11 da Lei 9.866/2012: aprovar o plano de aplicação bienal; propor normas e procedimentos visando à melhora operacional do Fundo; acompanhar a aplicação dos recursos do Fundo; e, indicar as instituições/entidades que irão compor o Conselho Gestor.

Considerando, portanto, que até 07/07/2016, este Conselho Consultivo foi representado pelo Conselho Estadual de Recursos Hídricos – CERH, que dispõe de uma Secretaria Executiva própria, distinta desta do Fundágua; e, que outros assuntos não relacionados ao Fundágua compreendem a pauta da maioria das reuniões deste Conselho, considerara-se relevante para fins de elaboração deste relatório de atividades informações referentes às deliberações do CERH, do período de 01/01/2016 a 07/07/2016, que versem sobre o Fundágua.

Pelo exposto, passamos ao item seguinte.



**ESTADO DO ESPÍRITO SANTO**  
SECRETARIA DE ESTADO DE MEIO AMBIENTE E RECURSOS HÍDRICOS  
FUNDO ESTADUAL DE RECURSOS HÍDRICOS E FLORESTAIS DO ESPÍRITO SANTO

---

### 2.1.1 Deliberações do CCSRH

No que tange ao Fundágua, especificamente quanto ao exercício 2016, destacam-se duas deliberações do CERH, as quais sejam:

- Deliberação CERH nº 007 de 26/04/2016 – indica os órgãos e entidades para compor o Conselho Gestor do FUNDÁGUA

O extrato da referida deliberação do CERH, deliberada na condição de CCSRH, consta em anexo ao final deste relatório.

## 2.2 CONSELHO GESTOR

### Ref. Exercício 2016, até 07/07/2016

De caráter deliberativo e composição tripartite e paritária, o CGSRH foi composto pelo Presidente (até então representado pelo Diretor-presidente da AGERH) e por três membros, representantes do poder público executivo, usuários de recursos hídricos e sociedade civil organizada (Tabela 2.2-A).

Tabela 2.2-A – Composição do CGSRH/Fundágua; exercício 2016, até 07/07/2016.

REPRESENTAÇÃO	INSTITUIÇÃO	REPRESENTANTE	PARTICIPAÇÃO
Agência Estadual de Recursos Hídricos – AGERH (Presidência)	AGERH	Diretor-Presidente da AGERH <i>Paulo Renato Paim (2015)</i>	-
Poder Público Executivo (Membro)	Secretaria de Estado da Agricultura, Abastecimento, Aquicultura e Pesca – SEAG	Mauricio Freixo Pogian	-
Usuários de Recursos Hídricos (Membro)	Federação das Indústrias do Espírito Santo – FINDES	Roosevelt da Silva Fernandes	-
Sociedade Civil Organizada (Membro)	Conselho Regional de Engenharia e Agronomia do Espírito Santo – CREA-ES	Gilmar Gusmão Dadalto	-





## ESTADO DO ESPÍRITO SANTO

SECRETARIA DE ESTADO DE MEIO AMBIENTE E RECURSOS HÍDRICOS  
FUNDO ESTADUAL DE RECURSOS HÍDRICOS E FLORESTAIS DO ESPÍRITO SANTO

Os representantes listados na Tabela 2.2-A foram indicados pelo órgão/entidade integrante do CGSRH, contudo não chegaram a tomar posse, visto que já estava em discussão a proposta de alteração da Lei 9.866/2012.

Pelo exposto, o Conselho Gestor, com a composição apresentada na Tabela 2.2-A, não chegou a se reunir em 2015.

### **Ref. Exercício 2016, a partir de 08/07/2016**

De caráter consultivo e deliberativo, conforme alteração trazida pela Lei 10.557/2016, o CGSRH é composto pelo Presidente, pela Secretária Executiva do FUNDÁGUA e por cinco membros, representantes do poder público executivo, usuários de recursos hídricos e sociedade civil organizada conforme definido na lei (Tabela 2.2-B).

Tabela 2.2-B – Composição do CGSRH/Fundágua; mandato correspondente ao biênio out./2016 a out./2018.

REPRESENTAÇÃO	REPRESENTANTES/INSTITUIÇÃO <sup>1</sup>	PARTICIPAÇÃO <sup>2</sup>
<b>Secretaria Estadual de Meio Ambiente e Recursos Hídricos – SEAMA*</b> <i>* Responsável pela Administração do FUNDÁGUA.</i>	<b>Presidente do CGSRH:</b> ALADIM FERNANDO CERQUEIRA <i>(Secretário de Estado da SEAMA)</i>	05 reuniões de um total de 05.
	<b>Secretaria Executiva do CGSRH:</b> ALINE NUNES GARCIA <i>(Secr. Executiva do FUNDÁGUA)</i>	05 reuniões de um total de 05.
<b>Agência Estadual de Recursos Hídricos – AGERH</b>	<b>Conselheiro TITULAR:</b> PAULO RENATO PAIM <i>(posse 03/11/2016)</i>	05 reuniões de um total de 05.
	<b>Conselheiro SUPLENTE:</b> ANTÔNIO DE OLIVEIRA JÚNIOR <i>(posse 01/08/2017)</i>	
<b>Secretaria de Estado da Agricultura, Abastecimento, Aquicultura e Pesca – SEAG</b>	<b>Conselheiro TITULAR:</b> MAURÍCIO FREIXO POGIAN <i>(posse 14/12/2016)</i>	05 reuniões de um total de 05.
	<b>Conselheiro SUPLENTE:</b> TIAGO AUGUSTO MONTEIRO DE OLIVEIRA <i>(posse 03/11/2016)</i>	



**ESTADO DO ESPÍRITO SANTO**  
SECRETARIA DE ESTADO DE MEIO AMBIENTE E RECURSOS HÍDRICOS  
FUNDO ESTADUAL DE RECURSOS HÍDRICOS E FLORESTAIS DO ESPÍRITO SANTO

---

REPRESENTAÇÃO	REPRESENTANTES/INSTITUIÇÃO <sup>1</sup>	PARTICIPAÇÃO <sup>2</sup>
<b>Secretaria de Estado de Saneamento, Habitação e Desenvolvimento – SEDURB</b>	<b>Conselheiro TITULAR:</b> NILO TEIXEIRA DIAS <i>(posse 03/11/2016)</i> <b>Conselheiro SUPLENTE:</b> SABRINA ROCHA GONÇALVES <sup>3</sup>	04 reuniões de um total de 05.  Obs.: considerando a ausência de representante em 03/05/2017
<b>Usuários de Recursos Hídricos:</b> Espírito Santo em Ação – ES em ação	<b>Conselheiro TITULAR:</b> PAULO CEZAR DE SIQUEIRA SILVA <i>(posse 03/11/2016)</i> <b>Conselheiro SUPLENTE:</b> JOÃO LAGES NETO <sup>3</sup>	04 reuniões de um total de 05.  Obs.: considerando a ausência de representante em 03/05/2017
<b>Organização da Sociedade Civil:</b> Conselho Regional de Engenharia e Agronomia do Espírito Santo – CREA-ES	<b>Conselheiro TITULAR:</b> GILMAR GUSMÃO DADALTO <i>(posse 03/11/2016)</i> <b>Conselheiro SUPLENTE:</b> GERALDO ANTÔNIO CALIMAN <sup>3</sup>	05 reuniões de um total de 05.

<sup>1</sup> Conforme Decreto nº 1458-S, de 10/10/2016 (anexo).

<sup>2</sup> Para fins deste levantamento foi considerado o total de reuniões realizadas durante a vigência do mandato correspondente (Decreto nº 1458-S, de 10/10/2016), limitando-se ao final do exercício 2017, neste caso: quatro reuniões ordinárias (03/11/16, 03/05/17, 01/08/2017 e 31/10/2017) e uma reunião extraordinária (14/12/16).

<sup>3</sup> Representante, não chegou a tomar posse uma vez que não compareceu em reunião ou junto à Secretaria Executiva do FUNDÁGUA.

Em 2017 o CGSRH se reuniu por 03 (três) vezes, nos três casos em caráter ordinário.

Portanto, considerando todo o período do mandato, compreendido até então entre 2016 e 2017, foram registrados 5 (cinco) encontros, dentre os quais 01 (um) consistiu de convocação extraordinária (APÊNDICE A).

### 2.2.1 Deliberações do CGSRH

Ao longo dos anos 2016 e 2017 foram computadas 10 deliberações do CGSRH, conforme segue:



## ESTADO DO ESPÍRITO SANTO

SECRETARIA DE ESTADO DE MEIO AMBIENTE E RECURSOS HÍDRICOS  
FUNDO ESTADUAL DE RECURSOS HÍDRICOS E FLORESTAIS DO ESPÍRITO SANTO

---

- Deliberação CGSRH nº 001, de 03/11/2016 – referente ao cancelamento da Resolução Nº 001/2014 do CGSRH/FUNDÁGUA em todos os seus termos;
- Deliberação CGSRH nº 002, de 03/11/2016 – referente ao Plano Anual de Aplicação do FUNDÁGUA para o exercício 2016, no âmbito da SRH;
- Deliberação CGSRH nº 003, de 03/11/2016 – referente a apoio para elaboração da primeira fase dos trabalhos de elaboração do Enquadramento e Plano de Recursos Hídricos para as bacias hidrográficas dos rios Itabapoana, Itapemirim, Itaúnas, Novo e São Mateus;
- Deliberação CGSRH nº 004, de 03/11/2016 – referente ao cancelamento das Deliberações do CGSRH/FUNDÁGUA Nº 005, de 03 de julho de 2012; Nº 012 de 07 de outubro de 2013; Nº 029, de 20 de agosto de 2015; e, Nº 034 de 06 de novembro de 2015;
- Deliberação CGSRH nº 005, de 03/11/2016 – referente ao calendário de reuniões ordinárias do Conselho Gestor da Subconta Recursos Hídricos do FUNDÁGUA para o segundo semestre de 2016 e exercício 2017;
- Deliberação CGSRH nº 006, de 14/12/2016 – referente a apoio para realização do “Projeto de apoio à implantação e aperfeiçoamento dos instrumentos de gestão de recursos hídricos e de aperfeiçoamento da Política Nacional de Segurança de Barragens no âmbito do Estado do Espírito Santo”;
- Deliberação CGSRH nº 007, de 14/12/2016 – referente a apoio para elaboração do Enquadramento dos corpos de água em classes de uso e conservação na porção capixaba da bacia hidrográfica do rio Doce;
- Deliberação CGSRH nº 008, de 31/10/2017 – referente ao Plano Anual de Aplicação do Fundágua: subconta Recursos Hídricos (PAA/FUNDÁGUA – SRH) para o exercício 2017.



## ESTADO DO ESPÍRITO SANTO

SECRETARIA DE ESTADO DE MEIO AMBIENTE E RECURSOS HÍDRICOS  
FUNDO ESTADUAL DE RECURSOS HÍDRICOS E FLORESTAIS DO ESPÍRITO SANTO

---

- Deliberação CGSRH nº 009, de 31/10/2017 – referente à revogação da Deliberação CGSRH/FUNDÁGUA nº 007, de 14 de dezembro de 2016.
- Deliberação CGSRH nº 010, de 31/10/2017 – referente ao apoio financeiro para elaboração da segunda e terceira fases dos trabalhos de elaboração do Enquadramento e Plano de Recursos Hídricos para as bacias hidrográficas dos rios Itabapoana, Itapemirim, Itaúnas, Novo e São Mateus.

Cópias das deliberações do CGSRH e dos respectivos extratos publicados no DIO-ES encontram-se anexos a este relatório.

### 2.2.2 Resoluções do CGSRH

Ao longo dos anos 2016 e 2017 foram computadas 02 resoluções do CGSRH, conforme segue:

- Resolução CGSRH/FUNDÁGUA nº 001/2016, de 03 de novembro de 2016 – Aprova o Regimento Interno do Conselho Gestor da Subconta Recursos Hídricos do Fundo Estadual de Recursos Hídricos e Florestais do Espírito Santo.
- Resolução CGSRH/FUNDÁGUA nº 002, de 31 de outubro de 2017 – Estabelece os elementos mínimos que deverão constar de propostas apresentadas ao Fundo Estadual de Recursos Hídricos e Florestais do Espírito Santo – FUNDÁGUA com objetivo de obter apoio financeiro da Subconta Recursos Hídricos – SRH

Cópias das resoluções do CGSRH bem como das respectivas publicações no DIO-ES encontram-se anexos a este relatório.



### **2.2.3 Pendências do Ano 2017**

Ficaram pendentes para serem pautados em reuniões do exercício 2018, se possível na primeira reunião a ser realizada, os seguintes pontos referentes a 2017:

- Aprovação da ata da 4ª Reunião Ordinária do CGSRH/Fundágua, realizada no dia 31/10/2017;
- Aprovação do Relatório Anual de Atividades e Desempenho do FUNDÁGUA 2017, no que tange à SRH, o qual contemplará também informações referentes a 2016, visto o início do mandato dos membros do CGSRH e das ações efetivas do Conselho apenas no último trimestre de 2016.

## **2.3 PROJETOS APOIADOS**

Consiste o presente tópico em informar a situação dos projetos apoiados com recursos da SRH/Fundágua.

Assim, são apresentadas com os detalhes necessários a sua compreensão informações pertinentes a cada projeto.

### **2.3.1 Projeto: conservação e revitalização de nascentes da sub-bacia do rio Sta. M<sup>a</sup> do Doce**

A fim de executar o projeto de conservação e revitalização de nascentes da sub-bacia do rio Sta. M<sup>a</sup> do Doce, que prevê a construção de 5028 caixas secas e recuperação de 50 nascentes, foi celebrado entre a SEAMA e a Prefeitura Municipal – PM de Santa Teresa o Convênio SIGA nº 001/2013, de 29/11/2013 (Processo nº 56290004, de 30/12/2011), considerando o Edital Geral Fundágua/SEAMA nº 001/2011 (Processo nº 53290291, de 06/05/2011), referente ao biênio 2010-2011.



**ESTADO DO ESPÍRITO SANTO**  
SECRETARIA DE ESTADO DE MEIO AMBIENTE E RECURSOS HÍDRICOS  
FUNDO ESTADUAL DE RECURSOS HÍDRICOS E FLORESTAIS DO ESPÍRITO SANTO

---

*Dados gerais previstos pertinentes ao projeto/proposta:*

<i>Início</i>	<i>Valor total</i>	<i>Término</i>	<i>Apoio aprovado pelo Fundágua</i>
12/12/2013	R\$ 249.780,75	30/11/2016	<b>R\$ 149.938,89</b>

Após análise dos autos e informações obtidas junto ao respectivo acompanhante com o intuito de verificar a situação do projeto, especialmente quanto a sua execução, constatou-se que o mesmo vinha sendo executado de maneira satisfatória, apesar do atraso no início das atividades de campo, o que levou o município a solicitar aditivo de prazo. Tal solicitação culminou na assinatura do 3º Termo Aditivo em 27/11/2015, com previsão de vigência do Convênio até 30/11/2016.

Ao final de 2017 o processo encontrava-se junto ao Grupo Financeiro Setorial – GFS/SEAMA.

Informações gerais pertinentes ao acompanhamento do desembolso financeiro do projeto apresentado pela PM Sta. Teresa podem ser visualizadas no APÊNDICE B – Acompanhamento Financeiro SRH.

### **2.3.2 Projeto: avaliação da qualidade da água dos principais mananciais superficiais integrantes dos sistemas de abastecimento operados pela CESAN**

A fim de executar o projeto que visa a avaliação da qualidade da água de 22 mananciais superficiais integrantes dos sistemas de abastecimento operados pela CESAN, foi celebrado entre a SEAMA e o Instituto Federal de Educação Tecnológica do Espírito Santo – IFES o Convênio SIGA nº 002/2013, de 23/12/2013 (Processo nº 56290144, de 30/12/2011), considerando o Edital Geral Fundágua/SEAMA nº 001/2011 (Processo nº 53290291, de 06/05/2011), referente ao biênio 2010-2011.



**ESTADO DO ESPÍRITO SANTO**

SECRETARIA DE ESTADO DE MEIO AMBIENTE E RECURSOS HÍDRICOS  
FUNDO ESTADUAL DE RECURSOS HÍDRICOS E FLORESTAIS DO ESPÍRITO SANTO

*Dados gerais previstos pertinentes ao projeto/proposta:*

<i>Início</i>	<i>Valor total</i>	<i>Término</i>	<i>Apoio aprovado pelo Fundágua</i>
08/01/2014	R\$ 127.099,51	31/10/2016	<b>R\$ 80.567,74</b>

Após análise dos autos e informações obtidas junto ao respectivo acompanhante com o intuito de verificar a situação do projeto, especialmente quanto a sua execução, constatou-se que o mesmo foi executado.

Ao final de 2017 o processo encontrava-se junto ao Grupo Administrativo – GA/SEAMA para fins de análise quanto à prestação de contas.

Informações gerais pertinentes ao acompanhamento do desembolso financeiro do projeto apresentado pelo IFES podem ser visualizadas no APÊNDICE B – Acompanhamento Financeiro SRH.

**2.3.3 Projeto: fortalecimento das ações do Comitê das Bacias Hidrográficas do Litoral Centro Norte**

A fim de executar o projeto de fortalecimento das ações do Comitê das Bacias Hidrográficas do Litoral Centro Norte, por meio da estruturação de um Escritório Técnico Gerencial, foi celebrado entre a SEAMA e o Instituto Portas Abertas – IPA o Convênio nº 001/2013 (Processo nº 56289782, de 30/12/2011), considerando o Edital Geral Fundágua/SEAMA nº 001/2011 (Processo nº 53290291, de 06/05/2011), referente ao biênio 2010-2011.

*Dados gerais previstos pertinentes ao projeto/proposta:*

<i>Início</i>	<i>Valor total</i>	<i>Término</i>	<i>Apoio aprovado pelo Fundágua</i>
03/10/2013	R\$ 237.600,00	30/09/2015	<b>R\$ 160.000,00</b>



## ESTADO DO ESPÍRITO SANTO

SECRETARIA DE ESTADO DE MEIO AMBIENTE E RECURSOS HÍDRICOS  
FUNDO ESTADUAL DE RECURSOS HÍDRICOS E FLORESTAIS DO ESPÍRITO SANTO

---

Após análise dos autos e informações obtidas junto ao respectivo acompanhante com o intuito de verificar a situação do projeto, especialmente quanto a sua execução, constatou-se que o mesmo encontra-se com a vigência expirada, não constando dos autos manifestação acerca de sua devida conclusão.

Em 04/09/2017, por meio da Portaria Nº 012-S, a SEAMA determinou, em conformidade com a Portaria AGE/SEFAZ nº. 01/2006 de 06 de abril de 2006 e Instrução Normativa TC Nº 32/2014, a instauração de Processo de Tomada de Contas para apuração dos fatos, identificação dos responsáveis e quantificação do dano para respectivo ressarcimento, considerando a não comprovação da correta aplicação dos recursos repassados no Convênio nº001/2013, firmado com o Instituto Portas Abertas - IPA.

Diante de tal encaminhamento, considera-se oportuno descomprometer o valor então concedido e não utilizado para fins de execução dos serviços em questão.

Informações gerais pertinentes ao acompanhamento do desembolso financeiro do projeto apresentado pelo IPA podem ser visualizadas no APÊNDICE B – Acompanhamento Financeiro SRH.

### **2.3.4 Projeto: mobilização Social, Recuperação de Nascentes e Monitoramento de Água – AGUAR**

A fim de executar o projeto de Mobilização Social, Recuperação de Nascentes e Monitoramento de Água – AGUAR foi celebrado entre a SEAMA e o Consórcio do Rio Guandu o Convênio nº 002/2013, de 30/12/2013 (Processo nº 56289960, de 30/12/2011), considerando o Edital Geral Fundágua/SEAMA nº 001/2011 (Processo nº 53290291, de 06/05/2011), referente ao biênio 2010-2011.





**ESTADO DO ESPÍRITO SANTO**  
SECRETARIA DE ESTADO DE MEIO AMBIENTE E RECURSOS HÍDRICOS  
FUNDO ESTADUAL DE RECURSOS HÍDRICOS E FLORESTAIS DO ESPÍRITO SANTO

---

*Dados gerais previstos pertinentes ao projeto/proposta:*

<i>Início</i>	<i>Valor total</i>	<i>Término</i>	<i>Apoio aprovado pelo Fundágua</i>
16/01/2014	R\$ 218.475,00	30/11/2016	<b>R\$ 144.937,20</b>

Em 2015 foram constatadas inconsistência nos autos que deveriam ser esclarecidas (ex.: considerou-se em contrapartida, servidores do IEMA).

Ao final de 2016 o processo encontrava-se com o acompanhante sob análise não tendo sido possível apurar se a situação acerca das pendências relativas à prestação de contas foram sanadas.

Ao final de 2017 o processo encontrava-se sob análise junto à Subsecretaria para Assuntos Administrativos e Financeiros – SUBAD/SEAMA.

Informações gerais pertinentes ao acompanhamento do desembolso financeiro do projeto apresentado pelo referido Consórcio podem ser visualizadas no APÊNDICE B – Acompanhamento Financeiro SRH.

### **2.3.5 Projeto: fortalecimento dos CBH's**

A fim de viabilizar o fortalecimento dos Comitês de Bacias Hidrográficas – CBH's o Conselho Gestor da Subconta Recursos Hídricos aprovou a aplicação de recursos financeiros conforme discriminados a seguir.

#### Serviços de telefonia móvel

Foi aprovada a aplicação de recursos da SRH/FUNDÁGUA em serviços de telefonia móvel (com pacote de voz e dados), por 12 (doze) meses, para representantes dos 12 (doze) CBH's capixabas, conforme as seguintes deliberações: Deliberação



**ESTADO DO ESPÍRITO SANTO**

SECRETARIA DE ESTADO DE MEIO AMBIENTE E RECURSOS HÍDRICOS  
FUNDO ESTADUAL DE RECURSOS HÍDRICOS E FLORESTAIS DO ESPÍRITO SANTO

---

CGSRH/Fundágua nº 020, de 28/05/2015; e, Deliberação CGSRH/Fundágua nº 035, de 25/01/2016, ambas do biênio 2014-2015.

*Dados gerais previstos pertinentes ao projeto/proposta:*

<i>Início</i>	<i>Valor total (estimado)</i>	<i>Término</i>	<i>Apoio aprovado pelo Fundágua</i>
maio/2016	R\$ 25.056,00	abril/2017	<b>R\$ 25.056,00</b>

Considerando que os procedimentos necessários à contratação dos serviços de telefonia foram articulados pela SEAMA, tendo sido acordado junto ao IEMA que o serviço seria executado no âmbito de contrato já existente na autarquia (Contrato de Adesão SEGER nº 018/2012; Proc. 61337056), ressalta-se que os recursos foram repassados à autarquia por meio de descentralização de crédito (Processo nº 74137808 de 02/05/2016).

Ao final de 2017 o processo encontrava-se junto ao GFS/SEAMA.

Informações gerais pertinentes ao acompanhamento do desembolso financeiro ao IEMA, em decorrência da prestação de serviços de telefonia (fornecimento de 12 linhas telefônicas com pacote de voz e dados), podem ser visualizadas no APÊNDICE B – Acompanhamento Financeiro SRH.

Serviços de locação de veículos tipo *hatch*

Foi aprovada a aplicação de recursos da SRH/FUNDÁGUA em serviços de locação de veículos tipo *hatch*, por 12 (doze) meses, a serem utilizados pelos membros da Secretaria Executiva dos 12 (doze) CBH's capixabas, conforme as seguintes deliberações: Deliberação CGSRH/Fundágua nº 021, de 28/05/2015; e, Deliberação CGSRH/Fundágua nº 036, de 25/01/2016, ambas do biênio 2014-2015.



**ESTADO DO ESPÍRITO SANTO**  
SECRETARIA DE ESTADO DE MEIO AMBIENTE E RECURSOS HÍDRICOS  
FUNDO ESTADUAL DE RECURSOS HÍDRICOS E FLORESTAIS DO ESPÍRITO SANTO

---

*Dados gerais previstos pertinentes ao projeto/proposta:*

<b>Início</b>	<b>Valor total (estimado)</b>	<b>Término</b>	<b>Apoio aprovado pelo Fundágua</b>
sem previsão	R\$ 255.360,00	12 meses após início	<b>R\$ 255.360,00 + combustível (até 1700km/mês/veículo)</b>

---

Ao final de 2016 a SEAMA constatou que forma pretendida para disponibilização dos veículos era inviável, tendo sido suspenso o processo de contratação que estava em curso. A SEAMA se colocou à disposição para estudar, em conjunto com a AGERH, a melhor forma de atender a demanda dos Comitês.

Em 2017 o processo foi arquivado. Diante de tal encaminhamento, considera-se oportuno pautar junto ao CGSRH a revogação/cancelamento das deliberações que trataram do referido apoio, de modo a tornar disponível o valor então concedido para fins de execução dos serviços em questão.

Informações gerais pertinentes ao acompanhamento do desembolso financeiro referente à prestação de serviços de locação de veículos (fornecimento de 12 veículos tipo *hatch*) podem ser visualizadas no APÊNDICE B – Acompanhamento Financeiro SRH.

#### Serviços de locação de Vans

Foi aprovada a aplicação de recursos da SRH/FUNDÁGUA em serviços de locação de vans, por 12 (doze) meses, para atender aos membros dos 12 (doze) CBH's capixabas, conforme a seguinte deliberação: Deliberação CGSRH/Fundágua nº 022, de 28/05/2015, do biênio 2014-2015.



**ESTADO DO ESPÍRITO SANTO**

SECRETARIA DE ESTADO DE MEIO AMBIENTE E RECURSOS HÍDRICOS  
FUNDO ESTADUAL DE RECURSOS HÍDRICOS E FLORESTAIS DO ESPÍRITO SANTO

---

*Dados gerais previstos pertinentes ao projeto/proposta:*

<i>Início</i>	<i>Valor total (estimado)</i>	<i>Término</i>	<i>Apoio aprovado pelo Fundágua</i>
sem previsão	R\$ 246.000,00	12 meses após início	<b>R\$ 246.000,00</b>

Considerando que a referida Deliberação aprovou o encaminhamento de respectivo Termo de Referência – TR à SEAMA, registra-se que o TR fora encaminhado ao Gabinete da SEAMA por meio de Comunicado Interno (C.I./FUNDÁGUA/SEAMA/Nº004-2015 de 25/06/2015); tal documento deu origem ao Processo 74247859 de 12/05/2016.

Ainda em 2016 a SEAMA constatou que a forma pretendida para disponibilização dos veículos era inviável, tendo sido suspenso o processo de contratação que estava em curso. A SEAMA se comprometera a estudar, em conjunto com a AGERH, a melhor forma de atender a demanda dos Comitês.

Em 06/12/2016 o processo foi arquivado. Diante de tal encaminhamento, considera-se oportuno pautar junto ao CGSRH a revogação/cancelamento da deliberação que tratou do referido apoio, de modo a tornar disponível o valor então concedido para fins de execução dos serviços em questão.

Informações gerais pertinentes ao acompanhamento do desembolso financeiro referente à prestação de serviços de locação de vans (fornecimento de 12 vans) podem ser visualizadas no APÊNDICE B – Acompanhamento Financeiro SRH.

Serviços de locação de reprodução de documentos e gráfica rápida

Foi aprovada a aplicação de recursos da SRH/FUNDÁGUA em serviços de reprodução de documentos e gráfica rápida, por 12 (doze) meses, para atender aos 12 (doze) CBH's capixabas e ao FCCBH-ES, conforme a seguinte deliberação: Deliberação CGSRH/Fundágua nº 023, de 28/05/2015, do biênio 2014-2015.



**ESTADO DO ESPÍRITO SANTO**

SECRETARIA DE ESTADO DE MEIO AMBIENTE E RECURSOS HÍDRICOS  
FUNDO ESTADUAL DE RECURSOS HÍDRICOS E FLORESTAIS DO ESPÍRITO SANTO

---

*Dados gerais previstos pertinentes ao projeto/proposta:*

<i>Início</i>	<i>Valor total (estimado)</i>	<i>Término</i>	<i>Apoio aprovado pelo Fundágua</i>
sem previsão	R\$ 198.620,00	12 meses após início	<b>R\$ 198.620,00</b>

Considerando que a referida Deliberação aprovou o encaminhamento de respectivo Termo de Referência – TR à SEAMA, registra-se que o TR fora encaminhado ao Gabinete da SEAMA por meio de Comunicado Interno (C.I./FUNDÁGUA/SEAMA/Nº005-2015 de 25/06/2015); tal documento deu origem ao Processo 74247514 de 12/05/2016.

A SEAMA constatou que a forma pretendida para disponibilização dos veículos era inviável, tendo sido suspenso o processo de contratação que estava em curso. A SEAMA se comprometera a estudar, em conjunto com a AGERH, a melhor forma de atender a demanda dos Comitês.

Em 06/12/2016 o processo foi arquivado. Diante de tal encaminhamento, considera-se oportuno pautar junto ao CGSRH a revogação/cancelamento da deliberação que tratou do referido apoio, de modo a tornar disponível o valor então concedido para fins de execução dos serviços em questão.

Informações gerais pertinentes ao acompanhamento do desembolso financeiro referentes à prestação de serviços de reprodução de documentos e gráfica podem ser visualizadas no APÊNDICE B – Acompanhamento Financeiro SRH.

Publicação dos extratos das Deliberações, Moções e Resoluções

Foi aprovado o encaminhamento acerca da viabilização de publicação dos extratos das Deliberações, Moções e Resoluções pela SEAMA, no Diário Oficial do Estado, com vistas ao Fortalecimento dos CBH's e do FCCBH/ES, conforme a seguinte deli-



## ESTADO DO ESPÍRITO SANTO

SECRETARIA DE ESTADO DE MEIO AMBIENTE E RECURSOS HÍDRICOS  
FUNDO ESTADUAL DE RECURSOS HÍDRICOS E FLORESTAIS DO ESPÍRITO SANTO

---

beração: Deliberação CGSRH/Fundágua nº 024, de 28/05/2015, do biênio 2014-2015.

Acerca de tais publicações ressalta-se que não fora deliberado aplicação de valor para custeio da demanda, não havendo, portanto, o que se falar de acompanhamento do desembolso financeiro referente à prestação de tal serviço.

Considerando o teor da deliberação em referência, registra-se que a mesma fora encaminhada ao Gabinete da SEAMA por meio de Comunicado Interno (C.I./FUNDÁGUA/SEAMA/Nº006-2015 de 25/06/2015), o qual deu origem ao Processo 74246151, de 12/05/2016.

Em prosseguimento à proposta, a SEAMA encaminhou o processo ao setor de Contratos e Convênios para contabilização do custo relativo às referidas publicações por meio do Contrato de publicações desta SEAMA a ser celebrado com o DIO-ES.

Objetivando subsidiar o cálculo acerca do referido custo o setor manifestou a importância de uma tabela de previsão de gastos para 2016 (2º semestre) considerando estimativa de publicações e número de CBH's que serão atendidos. Assim, a Secretaria Executiva do FUNDÁGUA providenciou o envio de ofício (OFÍCIO Nº 008/2016 – FUNDÁGUA/SEAMA) ao Presidente do Fórum Capixaba de Comitês de Bacias Hidrográficas do Espírito Santo – FCCBH/ES solicitando ao mesmo levantar tais informações de modo a subsidiar o setor de Contratos e Convênios.

Até o fechamento deste relatório, a Secretaria Executiva do FUNDÁGUA não havia recebido resposta do FCCBH quanto à solicitação supracitada.

Assim, considerando o tempo transcorrido sem manifestação do FCCBH, considera-se oportuno submeter o assunto ao CGSRH para ciência e manifestação acerca do cancelamento da Deliberação CGSRH/Fundágua nº 024, de 28/05/2015, do biênio 2014-2015.



**ESTADO DO ESPÍRITO SANTO**  
SECRETARIA DE ESTADO DE MEIO AMBIENTE E RECURSOS HÍDRICOS  
FUNDO ESTADUAL DE RECURSOS HÍDRICOS E FLORESTAIS DO ESPÍRITO SANTO

---

Apoio para participação de membros de CBH no XVII ENCOB

A fim de viabilizar a participação de representantes de CBH's no XVII Encontro Nacional de Comitês de Bacias Hidrográficas – ENCOB'2015, o Conselho Gestor da Subconta Recursos Hídricos aprovou a aplicação de recursos financeiros para custeio das despesas com alimentação e hospedagem, por meio do pagamento de diárias, e com transporte aéreo, conforme a seguinte deliberação: CGSRH/Fundágua nº 026 de 28/05/2015, do biênio 2014-2015.

*Dados gerais previstos pertinentes ao projeto/proposta:*

<i>Início</i>	<i>Valor total (estimado)</i>	<i>Término</i>	<i>Apoio aprovado pelo Fundágua</i>
03/10/2015	R\$ 22.773,00	10/10/2015.	<b>R\$ 22.773,00</b>

Para atendimento da referida demanda foi autuado o Processo nº 71782702, de 16/09/2015, para acompanhamento do apoio referente à hospedagem e alimentação, realizado por meio de diárias.

Quanto ao apoio com transporte, por meio de passagens aéreas, utilizou-se de contrato existente no IEMA. Assim, ressalta-se que os recursos correspondentes aos custos das passagens aéreas ficaram de ser repassados à autarquia por meio de descentralização de crédito.

Acerca do referido apoio, registra-se que, após as passagens aéreas já terem sido devidamente adquiridas, um dos participantes – representante do CBH do Rio Jucu –, desistira de viajar. Face a tal desistência adotaram-se providências no sentido de cancelar o pagamento de diárias em favor do respectivo representante e apurar os custos decorrentes do cancelamento das passagens adquiridas em apoio à representação do referido Comitê. Após apuração, constatou-se que o valor a ser restituído ao Fundo é de R\$ 266,42; a fim de adotar as providências quanto à cobrança do



## ESTADO DO ESPÍRITO SANTO

SECRETARIA DE ESTADO DE MEIO AMBIENTE E RECURSOS HÍDRICOS  
FUNDO ESTADUAL DE RECURSOS HÍDRICOS E FLORESTAIS DO ESPÍRITO SANTO

---

valor ao beneficiário, foi formalizado o Processo 74214837, de 10/05/2016. No âmbito do referido processo consta ofício entregue ao beneficiário em 23/08/2016, por meio do qual fora concedido o prazo de 05 dias para pagamento; e, comprovante de inscrição do Sr. Elio de Castro Paulino no CADIN-ES em 01/11/2016, visto que até a data do vencimento estipulado (28/08/2016) não havia comprovação de quitação do débito.

Apesar da Deliberação do Conselho ter previsto o apoio a todos os CBH's, apenas 11 manifestaram interesse em participar. Considerando tais manifestações e a desistência relatada, ressalta-se que participaram do ENCOB'2015, com apoio do Fundágua, 10 representantes de CBH's capixabas.

Ao final de 2017 o processo encontrava-se junto ao GFS/SEAMA.

Informações gerais pertinentes ao acompanhamento do desembolso financeiro do apoio à participação de membros de CBH's ao ENCOB'2015 podem ser visualizadas no APÊNDICE B – Acompanhamento Financeiro SRH.

### Apoio às reuniões do CBH's e FCCBH/ES

Foi aprovado o encaminhamento de solicitação à SEAMA para que o órgão viabilizasse o apoio às Secretarias Executivas dos CBH's e do FCCBH/ES, por meio da liberação de servidor lotado no Fundágua, com vistas ao Fortalecimento dos CBH's e do FCCBH/ES, conforme a seguinte deliberação: Deliberação CGSRH/Fundágua nº 027, de 28/05/2015, do biênio 2014-2015.

Acerca de tal apoio ressalta-se que não fora deliberado aplicação de valor para custeio da demanda, uma vez que se tratava de disponibilização de servidor da SEAMA. Assim, não há, portanto, o que se falar de acompanhamento do desembolso financeiro referente à prestação de tal serviço.





## ESTADO DO ESPÍRITO SANTO

SECRETARIA DE ESTADO DE MEIO AMBIENTE E RECURSOS HÍDRICOS  
FUNDO ESTADUAL DE RECURSOS HÍDRICOS E FLORESTAIS DO ESPÍRITO SANTO

---

Considerando o teor da deliberação em referência, registra-se que a mesma fora encaminhada ao Gabinete da SEAMA por meio de Comunicado Interno (C.I./FUNDÁGUA/SEAMA/Nº0067-2015 de 25/06/2015). Acerca de tal encaminhamento ressalta-se que até o fechamento deste relatório a Secretaria Executiva do FUNDÁGUA não havia recebido manifestação formal do órgão sobre a questão.

Apesar da ausência de resposta formal da SEAMA, esta realizará discussões envolvendo a AGERH e os Comitês de Bacias a fim de estudar a melhor forma de conceder o apoio necessário.

### 2.3.6 Projeto: elaboração do Plano Estadual de Recursos Hídricos

A fim de viabilizar a contratação de empresa especializada para elaboração do Plano Estadual de Recursos Hídricos – PERH, o Conselho Gestor da Subconta Recursos Hídricos aprovou a aplicação de recursos financeiros conforme a seguinte deliberação: Deliberação CGSRH/Fundágua nº 033, de 06/11/2015, do biênio 2014-2015.

*Dados gerais previstos pertinentes ao projeto/proposta:*

<b>Início</b>	<b>Valor total (estimado)*</b>	<b>Término</b>	<b>Apoio aprovado pelo Fundágua</b>
21/01/2017	R\$ 3.832.128,85	20/01/2019.	<b>R\$ 3.832.128,85</b>

Considerando que os procedimentos necessários à contratação em referência têm sido conduzidos pela AGERH (Processo nº 71053816, de 20/07/2015), ressalta-se que os recursos serão repassados à autarquia por meio de descentralização de crédito (Processo nº 73242969, de 02/02/2016).



## ESTADO DO ESPÍRITO SANTO

SECRETARIA DE ESTADO DE MEIO AMBIENTE E RECURSOS HÍDRICOS  
FUNDO ESTADUAL DE RECURSOS HÍDRICOS E FLORESTAIS DO ESPÍRITO SANTO

---

Em 2016 foi assinado o Contrato nº 008/2016, assinado em 02/01/2017, entre AGERH e o Consórcio COBRAPE – NIPPON, tendo como objeto a Prestação de serviço para elaboração do Plano Estadual de Recursos Hídricos do Estado do Espírito Santo - PERH/ES, no valor global de **R\$ 2.642.642,64** (dois milhões, seiscentos e quarenta e dois mil, seiscentos e quarenta e dois reais e sessenta e quatro centavos) e vigência de 24 (vinte e quatro) meses, a contar do dia subsequente a sua publicação na imprensa oficial.

Assim, considerando a publicação do resumo do referido contrato no Diário Oficial em 20 de janeiro de 2017, considera-se o referido contrato vigente a partir de 21/01/2017.

Ao final de 2017 o processo encontrava-se junto à Diretoria Presidente da AGERH.

Visto o valor aprovado pelo Conselho (R\$ 3.832.128,85) e o valor do contrato (R\$ 2.642.642,64); e, partindo-se da possibilidade de haver a necessidade, devidamente justificada, de um aditivo de valor, que pela legislação não pode ser superior a 25% do valor total do contrato, ou seja: até R\$ 660.660,66; limitando-se portanto o valor total do contrato, em caso de aditivo(s), ao valor total máximo de R\$ 3.303.303,30, considero oportuno pautar junto ao CGSRH a alteração da Deliberação CGSRH/Fundágua nº 033, de 06/11/2015 (biênio 2014-2015), de modo a reduzir o valor então deliberado, passando o mesmo para R\$ R\$ 3.303.303,30. Assim, tornar-se-ia disponível para futuras aplicações, inclusive para fins do PAA/FUNDÁGUA-SRH 2018, o montante de R\$ 528.825,55.

Informações gerais pertinentes ao acompanhamento do desembolso financeiro do projeto conduzido pela AGERH podem ser visualizadas no APÊNDICE B – Acompanhamento Financeiro SRH.



### **2.3.1 Projeto: elaboração do Enquadramento e Plano de Recursos Hídricos para as bacias hidrográficas dos rios Itabapoana, Itapemirim, Itaúnas, Novo e São Mateus**

#### ***1ª fase do Projeto***

A fim de viabilizar a elaboração da primeira fase dos trabalhos de elaboração do Enquadramento e Plano de Recursos Hídricos para as bacias hidrográficas dos rios Itabapoana, Itapemirim, Itaúnas, Novo e São Mateus, o Conselho Gestor da Subconta Recursos Hídricos aprovou a aplicação de recursos financeiros, no valor de R\$ 935.484,50, conforme a seguinte deliberação: Deliberação CGSRH/Fundágua nº 003, de 03/11/2016, do biênio out./2016 a out./2017, no âmbito do PAA/FUNDÁGUA-SRH 2016.

*Dados gerais previstos pertinentes ao projeto/proposta:*

<b><i>Início</i></b>	<b><i>Valor total (estimado)</i></b>	<b><i>Término</i></b>	<b><i>Apoio aprovado pelo Fundágua</i></b>
sem previsão	R\$ 935.484,50	<i>não definido</i>	<b>R\$ 935.484,50</b>

Os procedimentos necessários à execução do projeto em referência têm sido coordenados pela AGERH, contudo trata-se de uma cooperação entre SEAMA, FAPES, AGERH e IJSN (Processo nº 76009050, de 31/10/2016), conforme Termo de Cooperação nº 001/2016, de 24/11/2016. Os recursos do FUNDÁGUA, quando repassados, serão transferidos ao Fundo Estadual de Ciência e Tecnologia – FUCITEC.

Ao final de 2017 o processo encontrava-se junto à Diretoria Presidente da AGERH.

Informações gerais pertinentes ao acompanhamento do desembolso financeiro do projeto conduzido pela AGERH podem ser visualizadas no APÊNDICE B – Acompanhamento Financeiro SRH.



**ESTADO DO ESPÍRITO SANTO**  
SECRETARIA DE ESTADO DE MEIO AMBIENTE E RECURSOS HÍDRICOS  
FUNDO ESTADUAL DE RECURSOS HÍDRICOS E FLORESTAIS DO ESPÍRITO SANTO

---

### ***2ª e 3ª fases do Projeto***

A fim de viabilizar a elaboração da segunda e terceira fases dos trabalhos de elaboração do Enquadramento e Plano de Recursos Hídricos para as bacias hidrográficas dos rios Itabapoana, Itapemirim, Itaúnas, Novo e São Mateus, o Conselho Gestor da Subconta Recursos Hídricos aprovou a aplicação de recursos financeiros, no valor de R\$ 1.000.400,00, conforme a seguinte deliberação: Deliberação CGSRH/Fundágua nº 010, de 31/10/2017, do biênio out./2016 a out./2017, no âmbito do PAA/FUNDÁGUA-SRH 2017.

*Dados gerais previstos pertinentes ao projeto/proposta:*

<b><i>Início</i></b>	<b><i>Valor total (estimado)</i></b>	<b><i>Término</i></b>	<b><i>Apoio aprovado pelo Fundágua</i></b>
sem previsão	R\$ 1.000.400,00	<i>não definido</i>	<b>R\$ 1.000.400,00</b>

Em se tratando da continuidade de um projeto cuja 1ª fase (Processo nº 76009050, de 31/10/2016) havia sido previamente aprovada, conforme já informado neste relatório, reiteramos que: i) os procedimentos necessários à execução do projeto em referência têm sido coordenados pela AGERH; ii) trata-se de uma cooperação entre SEAMA, FAPES, AGERH e IJSN (80128378, de 16/11/2017), conforme Termo de Cooperação nº 006/2017, de 19/12/2017; e iii) os recursos do FUNDÁGUA, quando repassados, serão transferidos ao Fundo Estadual de Ciência e Tecnologia – FUCI-TEC.

Informações gerais pertinentes ao acompanhamento do desembolso financeiro do projeto conduzido pela AGERH podem ser visualizadas no APÊNDICE B – Acompanhamento Financeiro SRH.



## ESTADO DO ESPÍRITO SANTO

SECRETARIA DE ESTADO DE MEIO AMBIENTE E RECURSOS HÍDRICOS  
FUNDO ESTADUAL DE RECURSOS HÍDRICOS E FLORESTAIS DO ESPÍRITO SANTO

---

### **2.3.1 Projeto: apoio à implantação e aperfeiçoamento dos instrumentos de gestão de recursos hídricos e de aperfeiçoamento da Política Nacional de Segurança de Barragens no âmbito do Estado do espírito Santo.**

A fim de viabilizar o apoio financeiro para realização do Projeto de apoio à implantação e aperfeiçoamento dos instrumentos de gestão de recursos hídricos e de aperfeiçoamento da Política Nacional de Segurança de Barragens no âmbito do Estado do espírito Santo, o Conselho Gestor da Subconta Recursos Hídricos aprovou a aplicação de recursos financeiros, no valor de R\$ 961.915,00, conforme a seguinte deliberação: Deliberação CGSRH/Fundágua nº 006, de 14/12/2016, do biênio out./2016 a out./2017, no âmbito do PAA/FUNDÁGUA-SRH 2016.

*Dados gerais previstos pertinentes ao projeto/proposta:*

<i>Início</i>	<i>Valor total (estimado)</i>	<i>Término</i>	<i>Apoio aprovado pelo Fundágua</i>
30/03/2017	R\$ 961.915,00	30/03/2019	R\$ 961.915,00

Os procedimentos necessários à contratação/execução do projeto em referência têm sido conduzidos pela AGERH, contudo trata-se de uma cooperação entre SEAMA, FAPES, AGERH e IJSN (Processo nº 76512649, de 26/12/2016), conforme Termo de Cooperação nº 002/2017, de 30/03/2017. Os recursos do FUNDÁGUA, quando repassados, serão transferidos ao Fundo Estadual de Ciência e Tecnologia – FUCITEC.

Informações gerais pertinentes ao acompanhamento do desembolso financeiro do projeto conduzido pela AGERH podem ser visualizadas no APÊNDICE B – Acompanhamento Financeiro SRH.



## ESTADO DO ESPÍRITO SANTO

SECRETARIA DE ESTADO DE MEIO AMBIENTE E RECURSOS HÍDRICOS  
FUNDO ESTADUAL DE RECURSOS HÍDRICOS E FLORESTAIS DO ESPÍRITO SANTO

---

### 2.3.1 Projeto: enquadramento dos corpos de água em classes de uso e conservação na porção capixaba da bacia hidrográfica do rio Doce.

A fim de viabilizar o apoio financeiro para elaboração do enquadramento dos corpos de água em classes de uso e conservação na porção capixaba da bacia hidrográfica do rio Doce, o Conselho Gestor da Subconta Recursos Hídricos aprovou a aplicação de recursos financeiros, no valor de R\$ 1.300.000,00, conforme a seguinte deliberação: Deliberação CGSRH/Fundágua nº 007, de 14/12/2016, do biênio out./2016 a out./2017, no âmbito do PAA/FUNDÁGUA-SRH 2016.

*Dados gerais previstos pertinentes ao projeto/proposta:*

<i>Início</i>	<i>Valor total (estimado)</i>	<i>Término</i>	<i>Apoio aprovado pelo Fundágua</i>
sem previsão	R\$ 1.300.000,00	<i>não definido</i>	<b>R\$ 1.300.000,00</b> <b>(revogado)</b>

Os procedimentos necessários à contratação/execução do projeto em referência seriam conduzidos pela AGERH. Contudo, em atenção à solicitação da própria, encaminhada por meio do OFÍCIO/AGERH/DP/Nº291/2017, de 24 de outubro de 2017, o Conselho Gestor da Subconta Recursos Hídricos aprovou a REVOGAÇÃO da Deliberação CGSRH/Fundágua nº 007, de 14/12/2016, tornando o valor de R\$ 1.300.000,00 disponíveis para novas aplicações, conforme a seguinte deliberação: Deliberação CGSRH/Fundágua nº 009, de 31/10/2017, do biênio out./2016 a out./2017, no âmbito do PAA/FUNDÁGUA-SRH 2017.



## ESTADO DO ESPÍRITO SANTO

SECRETARIA DE ESTADO DE MEIO AMBIENTE E RECURSOS HÍDRICOS  
FUNDO ESTADUAL DE RECURSOS HÍDRICOS E FLORESTAIS DO ESPÍRITO SANTO

---

### 2.4 SITUAÇÃO FINANCEIRA DA SUBCONTA

Segundo demonstrativos bancários correspondentes à SRH do FUNDÁGUA, anexos ao final deste relatório, o saldo inicial em 2016 totalizava R\$ 34.660.495,04 (trinta e quatro milhões, seiscentos e sessenta mil, quatrocentos e noventa e cinco reais e quatro centavos), encerrando o ano com o valor de R\$ 14.642.811,81 (quatorze milhões, seiscentos e quarenta e dois mil, oitocentos e onze reais e oitenta e um centavos). Ao final de 2017 o valor em conta totalizava R\$ 15.982.318,33 (quinze milhões, novecentos e oitenta e dois mil, trezentos e dezoito reais e trinta e três centavos).

Ressalta-se, porém, que nem todo o recurso ora mencionado está disponível para novos apoios em 2018. Tal situação decorre do fato de haver projetos apoiados que ainda não foram executados e/ou que estão em execução, o que acarreta na constatação de que parte do referido recurso está comprometido.

A grande diferença observada entre o montante de recursos existentes no início do exercício 2016 e no final deste mesmo exercício deve-se principalmente à reversão de recursos do Fundágua para o tesouro Estadual. Em 2016 o Governo autorizou por meio de instrumento legal a reversão de recursos de Fundos Estaduais, dentre os quais o FUNDÁGUA, tendo sido tal reversão efetivamente realizada no último trimestre de 2016; ao todo foi revertido da SRH/FUNDÁGUA o valor total de R\$ 27.715.001,67. Assim, considerando que até 07/07/2016 – data anterior à vigência da Lei 10.557/2016 – havia duas possibilidades de aplicação de recursos, seja por meio do Plano de Aplicação do Fundo ou por meio Plano de Aplicação da AGERH (com recursos específicos para aplicação no Plano da AGERH), ressalta-se que a reversão atingiu valores que seriam para utilização em ambas as possibilidades de aplicação, afetando, portanto, o montante de recursos disponíveis ao final do exercício de 2016 para cada uma destas aplicações.



**ESTADO DO ESPÍRITO SANTO**

SECRETARIA DE ESTADO DE MEIO AMBIENTE E RECURSOS HÍDRICOS  
FUNDO ESTADUAL DE RECURSOS HÍDRICOS E FLORESTAIS DO ESPÍRITO SANTO

---

No que tange aos gastos realizados em conformidade com o Plano de Aplicação da AGERH, ressalta-se que tal acompanhamento é realizado no âmbito do Processo 72011718. Para fins de composição do presente relatório, seguem dentre os anexos desse documento planilhas encaminhadas via e-mail, em 28/03/2017, pela Gerência de Finanças, Aquisições e Parcerias – GFAP/AGERH, referentes ao detalhamento da execução orçamentária e financeira de recursos do FUNDÁGUA descentralizados à AGERH para fins de utilização no seu Plano de Aplicação.

Para melhor compreensão quanto à situação/comprometimento dos recursos no âmbito da SRH, segue em separado detalhamentos dos acompanhamentos financeiros de 2016 e 2017 referentes à SRH do FUNDÁGUA (APÊNDICE B).





### **3 SUBCONTA COBERTURA FLORESTAL**

#### **3.1 CONSELHO CONSULTIVO**

Em 08 de julho de 2016 foi publicada no Diário Oficial dos Poderes do Estado a Lei nº 10.557, de 07/07/2016, que promoveu alterações na Lei nº 9.866/2012, que reformulou o Fundo Estadual de Recursos Hídricos e Cobertura Florestal do Espírito Santo – FUNDÁGUA.

Dentre as alterações estabelecidas, destaca-se a revogação do art. 12 da Lei nº 9.866/2012, o qual dispunha sobre o Conselho Consultivo da Subconta Cobertura Florestal – CCSCF do FUNDÁGUA.

Face ao disposto na Lei e considerando que no exercício 2016, mesmo antes da vigência da Lei 10.557/2016, o Conselho Consultivo não chegara a ser instituído, cabe informar que não há o que se falar de ações do CCSCF em 2016.

#### **3.2 CONSELHO GESTOR**

##### **Ref. Exercício 2016, até 07/07/2016**

Não chegou a ser instituído.

##### **Ref. Exercício 2016, a partir de 08/07/2016**

De caráter consultivo e deliberativo, conforme alteração trazida pela Lei 10.557/2016, o CGSCF é composto pelo Presidente, pelo Secretário Executivo do FUNDÁGUA e por cinco membros, representantes do poder público executivo, usuários de recursos florestais e sociedade civil organizada conforme definido na lei (Tabela 3.2-A).



**ESTADO DO ESPÍRITO SANTO**  
SECRETARIA DE ESTADO DE MEIO AMBIENTE E RECURSOS HÍDRICOS  
FUNDO ESTADUAL DE RECURSOS HÍDRICOS E FLORESTAIS DO ESPÍRITO SANTO

Tabela 3.2-A – Composição do CGSCF/Fundágua; mandato correspondente ao biênio out./2016 a out./2018.

REPRESENTAÇÃO	REPRESENTANTES/INSTITUIÇÃO <sup>1</sup>	PARTICIPAÇÃO <sup>2</sup>
<b>Secretaria Estadual de Meio Ambiente e Recursos Hídricos – SEAMA*</b> <i>* Responsável pela Administração do FUNDÁGUA.</i>	<b>Presidente do CGSRH:</b> ALADIM FERNANDO CERQUEIRA <i>(Secretário de Estado da SEAMA)</i>	05 reuniões de um total de 05.  Obs: as reuniões de 29/08/2017, 28/11/2017 foram presididas pela Secretária Executiva.
	<b>Secretaria Executiva do CGSRH:</b> ALINE NUNES GARCIA <i>(Secr. Executiva do FUNDÁGUA)</i>	05 reuniões de um total de 05.
<b>Instituto Estadual de Meio Ambiente e Recursos Hídricos – IEMA</b>	<b>Conselheiro TITULAR:</b> RAFAEL LORENZON BONI <i>(posse 26/10/2016)</i>	04 reuniões de um total de 05.
	<b>Conselheiro SUPLENTE:</b> FREDERICO PEREIRA PINTO <i>(posse 26/10/2016)</i>	OBS.: considerando a ausência de representante em 29/08/2017
<b>Agência Estadual de Recursos Hídricos – AGERH</b>	<b>Conselheiro TITULAR:</b> PEDRO MURILO SILVA DE ANDRADE <i>(posse 30/05/2017)</i>	03 reuniões de um total de 05.
	<b>Conselheiro SUPLENTE:</b> PAULO RENATO PAIM <i>(posse 26/10/2016)</i>	OBS.: considerando a ausência de representante em 29/08/2017, 28/11/2017
<b>Instituto de Defesa Agropecuária e Florestal do Espírito Santo – IDAF</b>	<b>Conselheiro TITULAR:</b> JOSÉ MARIA DE ABREU JÚNIOR <i>(posse 14/12/2016)</i>	05 reuniões de um total de 05.
	<b>Conselheiro SUPLENTE:</b> EZRON LEITE THOMPSON <i>(posse 26/10/2016)</i>	
<b>Usuários de Recursos Florestais:</b> Federação da Agricultura e Pecuária do Espírito Santo – FAES	<b>Conselheiro TITULAR:</b> MURILO ANTONIO PEDRONI <i>(posse 26/10/2016)</i>	04 reuniões de um total de 05.
	<b>Conselheiro SUPLENTE:</b> NILTON FALCÃO <sup>3</sup>	OBS.: considerando a ausência de representante em 14/12/2017
<b>Organização da Sociedade Civil:</b> Sociedade Sinhá Laurinha – SLau	<b>Conselheiro TITULAR:</b> RICARDO MIRANDA BRAGA <i>(posse 26/10/2016)</i>	04 reuniões de um total de 05.



**ESTADO DO ESPÍRITO SANTO**  
SECRETARIA DE ESTADO DE MEIO AMBIENTE E RECURSOS HÍDRICOS  
FUNDO ESTADUAL DE RECURSOS HÍDRICOS E FLORESTAIS DO ESPÍRITO SANTO

---

REPRESENTAÇÃO	REPRESENTANTES/INSTITUIÇÃO <sup>1</sup>	PARTICIPAÇÃO <sup>2</sup>
	<b>Conselheiro SUPLENTE:</b> ELIO DE CASTRO PAULINO ( <i>posse 26/10/2016</i> )	OBS.: considerando a ausência de representante em 14/12/2017

<sup>1</sup> Conforme Decreto nº 1458-S, de 10/10/2016 (anexo).

<sup>2</sup> Para fins deste levantamento foi considerado o total de reuniões realizadas durante a vigência do mandato correspondente (Decreto nº 1458-S, de 10/10/2016), limitando-se ao final do exercício 2017, neste caso: quatro reuniões ordinárias (26/10/2016, 30/05/17, 29/08/2017 e 28/11/2017) e uma reunião extraordinária (14/12/16).

<sup>3</sup> Representante, não chegou a tomar posse uma vez que não compareceu em reunião ou junto à Secretaria Executiva do FUNDÁGUA.

Em 2017 o CGSCF se reuniu por 03 (três) vezes, nos três casos em caráter ordinário.

Portanto, considerando todo o período do mandato, iniciado em out./2016 com previsão de encerramento em out./2018, foram registrados 05 (cinco) encontros, dentre os quais 01 (um) consistiu de convocação extraordinária (APÊNDICE C).

### 3.2.1 Deliberações do CGSCF

Ao longo dos anos 2016 e 2017 foram computadas 06 (seis) deliberações do CGSCF, conforme segue:

- Deliberação CGSCF nº 001, de 26/10/2016 – referente ao Plano Anual de Aplicação do Fundo para o exercício 2016.
- Deliberação CGSCF nº 002, de 26/10/2016 – referente ao Plano de Aplicação Bial da SCF/FUNDÁGUA para os exercícios 2016-2017.
- Deliberação CGSCF nº 003, de 26/10/2016 – referente à contratação da empresa HIPARKHOS GEOTECNOLOGIA, SISTEMAS E AEROLEVANTAMENTOS LTDA (Contrato nº 001/2016).



## ESTADO DO ESPÍRITO SANTO

SECRETARIA DE ESTADO DE MEIO AMBIENTE E RECURSOS HÍDRICOS  
FUNDO ESTADUAL DE RECURSOS HÍDRICOS E FLORESTAIS DO ESPÍRITO SANTO

---

- Deliberação CGSCF n° 004, de 26/10/2016 – referente ao o repasse de recursos da subconta Cobertura Florestal ao Banco de Desenvolvimento do Espírito Santo S/A para cobrir despesas referentes ao Programa de Pagamento por Serviços Ambientais – PSA.
- Deliberação CGSCF n° 005, de 26/10/2016 – referente ao calendário de reuniões ordinárias do Conselho Gestor da Subconta Cobertura Florestal do FUNDÁGUA para o segundo semestre de 2016 e exercício 2017.
- Deliberação CGSCF n° 006, de 14/12/2016 – referente ao apoio financeiro para implantação do projeto de adequação ambiental nas Terras indígenas do Espírito Santo.

Cópias das deliberações do CGSCF e dos respectivos extratos publicados no DIO-ES encontram-se anexos a este relatório.

### 3.2.2 Resoluções do CGSCF

Ao longo dos anos 2016 e 2017 foi computada 01 resolução do CGSCF, conforme segue:

- Resolução CGSCF/FUNDÁGUA nº 001/2016, de 26 de outubro de 2016 – Aprova o Regimento Interno do Conselho Gestor da Subconta Cobertura Florestal do Fundo Estadual de Recursos Hídricos e Florestais do Espírito Santo.

Cópia da resolução do CGSCF bem como da respectiva publicação no DIO-ES encontra-se anexo a este relatório.

### 3.2.3 Pendências do Ano 2017

Ficaram pendentes para serem pautados em reuniões do exercício 2018, se possível na primeira reunião a ser realizada, os seguintes pontos referentes a 2017:



## ESTADO DO ESPÍRITO SANTO

SECRETARIA DE ESTADO DE MEIO AMBIENTE E RECURSOS HÍDRICOS  
FUNDO ESTADUAL DE RECURSOS HÍDRICOS E FLORESTAIS DO ESPÍRITO SANTO

---

- Aprovação da Ata da 4ª Reunião Ordinária do CCSCF, realizada em 28/11/2017.
- Aprovação do Relatório Anual de Atividades e Desempenho do FUNDÁGUA 2017, no que tange à SCF, o qual contemplará também informações referentes a 2016, visto o início do mandato dos membros do CGSCF e das ações efetivas do Conselho apenas no último trimestre de 2016.

### 3.3 PROJETOS APOIADOS

Consiste o presente tópico em informar a situação dos projetos apoiados com recursos da SCF/Fundágua.

Assim, são apresentadas com os detalhes necessários a sua compreensão informações pertinentes a cada projeto.

#### 3.3.1 Pagamento por Serviços Ambientais

Face ao assunto a ser abordado, referente aos contratos de Pagamento por Serviços Ambientais - PSA, cabe esclarecer que desde que assumiu a Secretaria Executiva do FUNDÁGUA, em 01/06/2015, a atual Secretária teve conhecimento dos autos daqueles processos com pagamentos efetuados a partir do 2º semestre de 2015; após pagamento, os contratos passam pela Secretaria Executiva para registros pertinentes ao acompanhamento financeiro e seguem para acompanhamento técnico do Núcleo de Gestão do Programa Reflorestar – NGPR/SEAMA.

Neste contexto, importante destacar que a atual Secretária Executiva, a época de elaboração do presente relatório, ainda não havia tido ciência de todos os processos físicos referentes aos contratos de PSA, de modo que, para elaboração deste documento se fez valer de informações constantes em planilhas já existentes no setor.



## ESTADO DO ESPÍRITO SANTO

SECRETARIA DE ESTADO DE MEIO AMBIENTE E RECURSOS HÍDRICOS  
FUNDO ESTADUAL DE RECURSOS HÍDRICOS E FLORESTAIS DO ESPÍRITO SANTO

---

Acerca de tal validação, destaca-se ainda o Acordo de Cooperação Técnica e Financeira nº 001/2016 (Processo 75919451) – parceria firmada pelo Governo do Estado, por intermédio da SEAMA, com o BANDES para que este atue como Agente Técnico Financeiro do Programa de Pagamentos por Serviços Ambientais –, que levou ao encaminhamento de todos os processos referentes a contratos de pagamentos por serviços ambientais ao BANDES; salvo os processos cujo primeiro pagamento tenha sido realizado antes de 2015.

Assim, registra-se que a validação dos dados e informações, referentes à PSA, apresentadas neste relatório, ocorrerão de duas formas:

- I. quanto aos processos encaminhados ao BANDES – dependerão da emissão do relatório por aquele Banco.
- II. quanto aos processos que permaneceram na SEAMA – ocorrerão à medida que cada processo passar novamente por esta Secretaria Executiva, o que se dará imediatamente após cada pagamento.

Mediante os esclarecimentos ora expostos, segue análise correspondente ao item em questão.

Considerando a destinação legal de, no mínimo, 80% para pagamento por serviços ambientais, são apresentadas, na forma do APÊNDICE D – Acompanhamento Financeiro SCF, informações pertinentes ao acompanhamento geral dos desembolsos financeiros realizados inclusive para PSA, a partir da conta principal da SCF, aberta junto ao BANESTES.

Considerando que objetivo deste item é principalmente o acompanhamento financeiro daqueles recursos que integram a conta principal da subconta Cobertura Florestal (conta BANESTES), cabe esclarecer que os dados apresentados no APÊNDICE D não contemplam informações, em detalhe, acerca dos contratos de PSA cujos pagamentos correm em conformidade com acordos celebrados com recursos de con-



## ESTADO DO ESPÍRITO SANTO

SECRETARIA DE ESTADO DE MEIO AMBIENTE E RECURSOS HÍDRICOS  
FUNDO ESTADUAL DE RECURSOS HÍDRICOS E FLORESTAIS DO ESPÍRITO SANTO

---

trapartida da SCF/FUNDÁGUA, a exemplo do Acordo de Doação TF093210: GE-EF/Banco Mundial. Assim, as informações dos desembolsos de PSA de contratos iniciados até 31/12/2015, apresentados no APÊNDICE D, referem-se apenas aos pagamentos concretizados com recursos então depositados no banco Banestes, efetuados diretamente pelo Grupo Financeiro Setorial – GFS da SEAMA.

Para fins deste relatório, entende-se por contrato iniciado aquele que teve concretizado o pagamento de alguma das parcelas previstas, sendo o ano de início aquele de efetivação do pagamento de quaisquer parcela, seja esta de curto ou longo prazo; ou seja: ano de início = ano do 1º pagamento.

Desta forma, considerando que para fins de execução do Acordo de Doação foi aberta conta específica junto ao Banco do Brasil, para melhor gestão e acompanhamento da aplicação dos recursos envolvidos, o APÊNDICE D se ateuve à informação do valor e ano do repasse/transferência dos recursos do FUNDÁGUA ao Acordo, ou seja: do Banestes ao Banco do Brasil, considerando o montante de 80% (R\$ 7.427.808,00) do valor total da contrapartida (R\$ 9.284.760,00; 100%) uma vez que, pelo Acordo, este é o percentual mínimo a ser comprometido com contratos de PSA.

O acompanhamento quanto à aplicação dos recursos transferidos para conta específica do Banco do Brasil, como contrapartida para fins de implementação do Acordo de Doação TF093210: GEEF/Banco Mundial, é tratado em item específico referente ao Acordo (ver item 3.3.5).

Oportunamente, cabe reiterar que o foco deste relatório está nas atividades e desempenho referentes ao ano de 2017, considerando pagamentos efetuados pelo GFS/SEAMA.



## ESTADO DO ESPÍRITO SANTO

SECRETARIA DE ESTADO DE MEIO AMBIENTE E RECURSOS HÍDRICOS  
FUNDO ESTADUAL DE RECURSOS HÍDRICOS E FLORESTAIS DO ESPÍRITO SANTO

---

Pelos registros existentes na Secretaria Executiva do FUNDÁGUA, excluindo-se dados referentes ao citado Acordo de Doação e dados de contratos cuja gestão passaram ao BANDES, agora agente Técnico e Financeiro do Programa Reflorestar conforme Acorde de Cooperação 001/2016, verificou-se na SEAMA, ao final de 2017, um total 149 contratos vigentes referentes a 2013 e 2014, os quais totalizam os seguintes valores contratados: 628.111,3444 VRTE correspondente a 78 contratos de 2013 e 564.337,1100 VRTE correspondente a 71 contratos de 2014; ou seja: 1.192.448,4544 VRTE em parcelas, distribuídas conforme as modalidades previstas em cada contrato.

O valor total pago até o final de 2017, correspondente às parcelas dos referidos contratos somam 606.907,9571 VRTE. Pagamentos realizados pela SEAMA em 2017, em atenção a contratos de PSA, considerando inclusive os impostos recolhidos, somaram: R\$ 594.117,67 (quinhentos e noventa e quatro mil, cento e dezessete reais e sessenta e sete centavos).

Maiores informações pertinentes ao acompanhamento dos desembolsos financeiros, inclusive referentes às transferências de recursos da SCF/FUNDÁGUA ao BANDES, considerando a Deliberação CGSCF nº 004, de 26/10/2016 (Biênio out./2016 a out./2018), bem como a assinatura do Acordo de Cooperação Técnica e Financeira 001/2016, de 03 de novembro de 2016 (publicado em 05/11/2016), encontram-se disponíveis no APÊNDICE D – Acompanhamento Financeiro SCF.

### **3.3.2 Levantamentos e mapeamento da cobertura florestal**

A fim de dar continuidade aos levantamentos aerofotogramétricos e mapeamento da cobertura vegetal nativa e do uso das terras (Processo 54137624, de 14/07/2011), referente ao Contrato Nº 001/2012 celebrado entre IEMA e HIPPARKHOS GEOTECNOLOGIA, SISTEMAS E AEROLEVANTAMENTO LTDA (CNPJ





## ESTADO DO ESPÍRITO SANTO

SECRETARIA DE ESTADO DE MEIO AMBIENTE E RECURSOS HÍDRICOS  
FUNDO ESTADUAL DE RECURSOS HÍDRICOS E FLORESTAIS DO ESPÍRITO SANTO

06.283.416/0003-02), foi esclarecido ao CGSCF, em sua 1ª Reunião Ordinária, a necessidade de aporte de recursos do Fundo para custear o restante do contrato.

*Dados gerais previstos pertinentes ao projeto/proposta:*

<b>Início<sup>1</sup></b>	<b>Valor total<sup>2</sup></b>	<b>Término</b>	<b>Apoio aprovado pelo Fundágua</b>
25/02/2012	R\$ 2.223.683,08	30/11/2016	<b>R\$ 2.223.683,08</b>

<sup>1</sup> Data de início do Contrato nº 001/2012, cabendo esclarecer que o projeto o projeto passou a ter apoio do Fundo apenas após a deliberação que ocorreu em 2015.

<sup>2</sup> Valor que restaria a ser pago quando da deliberação do CGSCF, em 2015.

De modo mais amplo, destaca-se que o objeto do referido contrato é a realização dos serviços de levantamento aerofotogramétrico, apoio de campo, aerotriangulação, restituição da hidrografia, geração do modelo digital de elevação, geração do modelo digital de terreno, restituição da altimetria, elaboração ortofotomosaico e mapeamento da cobertura vegetal nativa e do uso das terras, em escala igual, ou melhor, a 1/25.000, do Estado do Espírito Santo.

Após os devidos esclarecimentos, o CGSCF deliberou por apoiar o referido projeto com o aporte de R\$ 2.223.683,08 (dois milhões duzentos e vinte e três mil seiscientos e oitenta e três reais e oito centavos), conforme Deliberação CGSCF/Fundágua nº 002, de 06/01/2015, considerando a utilização de recursos da linha denominada “estruturação e implantação do PSA em todo território capixaba”, prevista no Plano de Aplicação 2014-2015 da SCF/Fundágua.

No que tange ao repasse de recursos, ressalta-se que este se dará por descentralização interna da SEAMA para o IEMA; o pagamento à empresa é feito pelo IEMA, uma vez que o contrato com a empresa foi firmado pela autarquia.

Após análise dos autos e informações obtidas junto ao respectivo acompanhante com o intuito de verificar a situação do projeto, especialmente quanto a sua execução, constatou-se que o mesmo vem sendo executado de maneira satisfatória.



## ESTADO DO ESPÍRITO SANTO

SECRETARIA DE ESTADO DE MEIO AMBIENTE E RECURSOS HÍDRICOS  
FUNDO ESTADUAL DE RECURSOS HÍDRICOS E FLORESTAIS DO ESPÍRITO SANTO

---

Informações gerais pertinentes ao acompanhamento do desembolso financeiro do projeto, em execução pela empresa Hipparkhos Geotecnologia Ltda., podem ser visualizadas no APÊNDICE D – Acompanhamento Financeiro SCF.

### 3.3.3 Acordo de Doação TF093210: GEEF/Banco Mundial

Conforme informações prestadas pelo Sr. Marcos Franklin Sossai, do Núcleo de Gestão do Programa Reflorestar – NGPR/SEAMA, o Acordo de Doação TF093210 prevê que 100% do montante depositado pelo GEF (U\$ 2.262.000,00; R\$ 7.063.773,60 em 10/04/2015) deverá ser utilizado em contratos de PSA cujas propriedades estejam localizadas em algum dos seguintes municípios: Domingos Martins, Marechal Floriano, St<sup>a</sup> M<sup>a</sup> de Jetibá, St<sup>a</sup> Leopoldina, Viana, Cariacica, Serra e Vila Velha.

Já montante de (U\$ 3.600.000,00; R\$ 9.284.760,00 em 10/12/2014), correspondente à contrapartida da SEAMA, este deve ser aplicado em conformidade com a Lei 9.866, por trata-se de recursos provenientes do Fundágua. Assim, 80% do montante da contrapartida é para PSA nos municípios citados e os 20% restantes é para utilização em serviços pertinentes ao Projeto de Restauração e Conservação da Biodiversidade e dos Recursos Hídricos do Espírito Santo – Florestas para a Vida (FPV).

*Dados gerais previstos pertinentes ao projeto/proposta:*

<i>Início<sup>1</sup></i>	<i>Valor total</i>	<i>Término</i>	<i>Doação Banco Mundial</i>	<i>Contrapartida Fundágua</i>
2015	R\$ 16.348.533,60	Não definido	<b>R\$ 7.063.773,60</b>	<b>R\$ 9.284.760,00</b>

<sup>1</sup> Ano de ocorrência dos depósitos de recursos (doação e contrapartida).

Assim, considerando o objetivo do presente relatório, cabe esclarecer que 100% dos recursos da contrapartida da SEAMA são provenientes da SCF/Fundágua, sendo



## ESTADO DO ESPÍRITO SANTO

SECRETARIA DE ESTADO DE MEIO AMBIENTE E RECURSOS HÍDRICOS  
FUNDO ESTADUAL DE RECURSOS HÍDRICOS E FLORESTAIS DO ESPÍRITO SANTO

---

que 80% deste valor saíam do montante destinado exclusivamente à PSA e 20% saíam dos recursos destinados às demais linhas de ação da subconta.

Por todo o exposto, temos a seguinte distribuição dos recursos:

- Aplicação em PSA:  $[100\% \times (\text{R\$ } 7.063.773,60) + 80\% \times (\text{R\$ } 9.284.760,00)]$ , ou seja:  $\text{R\$ } 7.063.773,60 + \text{R\$ } 7.427.808,00 = \text{R\$ } 14.491.581,60$  (quatorze milhões, quatrocentos e noventa e um mil, quinhentos e oitenta e um reais e sessenta centavos).
- Outros serviços pertinentes ao Programa FPV:  $20\% \times (\text{R\$ } 9.284.760,00) = \text{R\$ } 1.856.952,00$  (hum milhão, oitocentos e cinquenta e seis mil, novecentos e cinquenta e dois reais).

Informações gerais pertinentes ao acompanhamento do desembolso financeiro no âmbito do citado Acordo podem ser visualizadas no APÊNDICE E – Acompanhamento Financeiro SCF: Acordo.

Vale esclarecer ainda que o montante de recursos que constituem o acordo, tanto aqueles aportados pelo Banco Mundial quanto aqueles aportados como contrapartida, encontra-se depositado em conta específica vinculada ao FUNDÁGUA, a qual seja: GEES/FUNDAGUA/COBFLO/FPV (nomenclatura). Trata-se de conta do Banco do Brasil (Banco: 001), vinculada à Agência 36565-X – Setor público, sendo uma conta Tipo “D”, Indireta (Identificação da Administração), cuja Unidade Gestora/Gestão registra-se sob os números: 410.902 / 41902.

Conforme Acordo, a utilização de recursos de tais recursos com PSA deve-se destinar a propriedades localizadas em Domingos Martins, Marechal Floriano, St<sup>a</sup> M<sup>a</sup> de Jetibá, St<sup>a</sup> Leopoldina, Viana, Cariacica, Serra e/ou Vila Velha.

Quanto à distribuição dos recursos aportados no Acordo de Doação TF093210, seja pelo Banco ou pelo Fundo, tem-se o que segue.



**ESTADO DO ESPÍRITO SANTO**  
SECRETARIA DE ESTADO DE MEIO AMBIENTE E RECURSOS HÍDRICOS  
FUNDO ESTADUAL DE RECURSOS HÍDRICOS E FLORESTAIS DO ESPÍRITO SANTO

*Dados gerais previstos pertinentes ao apoio para fins de PSA:*

<i>Início</i>	<i>Valor total</i>	<i>Término</i>	<i>Doação Banco Mundial</i>	<i>Aporte/Contrapartida Fundágua</i>
10/10/2013	R\$ 14.491.581,60	Não definido	<b>R\$ 7.063.773,60</b>	<b>R\$ 7.427.808,00</b>

<sup>1</sup> Em 10/12/2014, ocorreu o 1º aporte.

*Dados gerais previstos pertinentes ao apoio para fins de serviços pertinentes ao FPV:*

<i>Início</i>	<i>Valor total</i>	<i>Término</i>	<i>Doação Banco Mundial</i>	<i>Aporte/Contrapartida Fundágua</i>
10/10/2013	R\$ 1.856.952,00	Não definido	<b>R\$ 0,00</b>	<b>R\$ 1.856.952,00</b>

No âmbito dos 20% destinados a serviços pertinentes ao Florestas para a Vida (FPV), tem-se os seguintes apoios.

Diagnóstico de uso atual e proposta de adequação em propriedades rurais

Objetivando a elaboração do diagnóstico de uso atual e proposta de adequação em Propriedades Rurais, de acordo com a metodologia do Projeto Florestas para a Vida, foi assinado o Contrato nº 025/2014 entre o IEMA e a empresa V&S FLORESTAS E SUSTENTABILIDADE LTDA (CNPJ 17.848.085/0001-65), no valor de R\$ 313.684,21 (trezentos e treze mil, seiscentos e oitenta e quatro reais e vinte e um centavos).

*Dados gerais previstos pertinentes ao projeto/proposta:*

<i>Início</i>	<i>Valor total</i>	<i>Término</i>	<i>Apoio com recursos da contrapartida<sup>1</sup></i>
24/11/2014	R\$ 313.684,21	31/12/2015	<b>R\$ 250.948,00</b>



## ESTADO DO ESPÍRITO SANTO

SECRETARIA DE ESTADO DE MEIO AMBIENTE E RECURSOS HÍDRICOS  
FUNDO ESTADUAL DE RECURSOS HÍDRICOS E FLORESTAIS DO ESPÍRITO SANTO

---

Conforme disposto em contrato (Processo 68514883, de 21/11/2014), a fonte de recursos para custeio da contratação provém de Doação do Fundo Fiduciário TF093210 do GEF - Global Environment Facility (Fundo Mundial do Meio Ambiente) e IEMA; Dotação orçamentária: Programa de Trabalho: 18.544.0851.1166. Elemento de Despesa: 3.3.90.35.00. Fonte 0139.

Após análise dos autos e informações obtidas junto ao respectivo acompanhante com o intuito de verificar a situação do projeto, especialmente quanto a sua execução, constatou-se que o mesmo vem sendo executado de maneira satisfatória. Ao final de 2017 o processo encontrava-se junto Núcleo de Gerenciamento do Programa Reflorestar – NGPR/SEAMA, tendo sido encaminhado a este setor em 20/07/2017.

Informações gerais pertinentes ao acompanhamento do desembolso financeiro do contrato, em execução pela empresa V & S Florestas e Sustentabilidade Ltda., podem ser visualizadas no APÊNDICE E – Acompanhamento Financeiro SCF: Acordo.

### Projeto executivo para enquadramento e Planos de Bacia: St<sup>a</sup> M<sup>a</sup> da Vitória e Jucu

Objetivando a elaboração de Projeto Executivo para Enquadramento dos Corpos de Água em Classes e Plano de Bacia para os rios Santa Maria da Vitória e Jucu, foi assinado o Contrato nº 020/2013 entre o IEMA e o Consórcio constituído pelas empresas CONSÓRCIO INGENIERÍA ESTUDIOS Y PROJECTOS NIP S.A e PROFILL ENGENHARIA E AMBIENTE LTDA (CNPJ 03.164.966/0001-52), no valor de R\$ 1.337.158,33 (um milhão, trezentos e trinta e sete mil, cento e cinquenta e oito reais e trinta e três centavos).

*Dados gerais previstos pertinentes ao projeto/proposta:*

<b>Início</b>	<b>Valor total</b>	<b>Término</b>	<b>Apoio com recursos da contrapartida'</b>
20/07/2013	R\$ 1.337.158,33	16/04/2016	<b>Aprox. R\$ 300.000,00</b>



## ESTADO DO ESPÍRITO SANTO

SECRETARIA DE ESTADO DE MEIO AMBIENTE E RECURSOS HÍDRICOS  
FUNDO ESTADUAL DE RECURSOS HÍDRICOS E FLORESTAIS DO ESPÍRITO SANTO

---

Em 31/03/2014, conforme 2º Termo Aditivo, fora excluído do valor total o montante de R\$ 57.229,74 (cinquenta e sete mil, duzentos e vinte nove reais e setenta e quatro centavos), referente à retenção dos valores destinados ao PIS e COFINS. Assim, passara os serviços contratados ao valor de R\$ 1.279.928,59 (um milhão, duzentos e setenta e nove mil, novecentos e vinte e oito reais e cinquenta e nove centavos).

Conforme disposto em contrato (Processo 62576437, de 27/05/2013), a fonte de recursos para custeio da contratação provém de Doação do Fundo Fiduciário TF093210 do GEF - Global Environment Facility (Fundo Mundial de Meio Ambiente) e IEMA; Programa de Trabalho 1854108513.636 (implantação do Projeto Florestas para Vida), Plano Interno 3636FI0099.

Segundo informações obtidas junto ao respectivo acompanhante, a execução se deu de maneira satisfatória. Ao final de 2017 o processo encontrava-se junto à Coordenação Orçamentária Financeira Contábil do IEMA, tendo sido encaminhado a este setor em 28/09/2017.

Informações gerais pertinentes ao acompanhamento do desembolso financeiro do Contrato nº 020/2013 podem ser visualizadas no APÊNDICE E – Acompanhamento Financeiro SCF: Acordo.

### 3.4 OUTRAS PARCERIAS AFINS À SCF/FUNDÁGUA

Registra-se em 24/11/2016 a publicação do Convênio 014/2015, celebrado em 11/12/2015, entre o Banco do Estado do Espírito Santo – BANESTES e a SEAMA (Processo 72495995, de 25/11/2015), tendo metas específicas para ambos os envolvidos, as quais sejam:



## ESTADO DO ESPÍRITO SANTO

SECRETARIA DE ESTADO DE MEIO AMBIENTE E RECURSOS HÍDRICOS  
FUNDO ESTADUAL DE RECURSOS HÍDRICOS E FLORESTAIS DO ESPÍRITO SANTO

---

- I. BANESTES – tem como meta repassar à conta específica do FUNDÁGUA, além do valor resgatado correspondente a pontos resgatados pelos Clientes Banescard que aderirem à proposta, valor de mesmo montante a ofertado pela instituição;
- II. SEAMA – tem como meta, por meio do Programa Reflorestar, ampliar a cobertura florestal em (seis) hectares.

Os valores repassados serão utilizados em apoio ao plantio de cada unidade de árvore. Assim, para cada muda a ser plantada o BANESTES repassará à SEAMA o valor de R\$ 5,00; e, em seguida, a SEAMA repassará ao beneficiário do Programa Reflorestar, por meio dos Contratos de Pagamentos por Serviços Ambientais.

Considerando a definição clara quanto ao repasse dos recursos (pelos clientes Banescard e pelo BANESTES, ambos por intermédio do Banco) e quanto à sua aplicação, segue neste relatório apenas para efeito de registro e acompanhamento os valores repassados ao Fundo em decorrência do referido Convênio. Até o final de 2017 não havia se iniciado aplicações destes recursos em pagamento por serviços ambientais.

Conforme Cláusula Sétima o convênio vigorará pelo prazo de 01 (um) ano, contado da data de sua publicação, prazo este prorrogável por idênticos períodos, se qualquer das partes não manifestarem sua oposição à prorrogação com pelo menos 30 (trinta) dias de antecedência da data prevista para o término do prazo vigente.

Desta forma, visto a publicação realizada em 24/11/2016, tem-se que o Convênio encontrar-se-ia vigente até 23/11/2017. Contudo, em 2017, houve a prorrogação do Convênio.

Há de se ressaltar que apesar da publicação da assinatura do convênio ter se efetivado em novembro de 2016, o Banestes iniciou os repasses de recursos ao



## ESTADO DO ESPÍRITO SANTO

SECRETARIA DE ESTADO DE MEIO AMBIENTE E RECURSOS HÍDRICOS  
FUNDO ESTADUAL DE RECURSOS HÍDRICOS E FLORESTAIS DO ESPÍRITO SANTO

---

FUNDÁGUA em dezembro de 2015, conforme demonstrativos bancários anexos ao presente relatório.

Ao final de 2015, registrou-se um saldo em conta (Conta Corrente 26.272.914; Ag. 0104 Central) de R\$ 3.380,00 (três mil trezentos e oitenta reais). Ao final de 2016 o saldo somava R\$ 8.000,00 (oito mil reais), dos quais o montante de R\$ 100,00 (cem reais) corresponde a recursos arrecadados após a data de publicação do Convênio. Em 31/12/2017 o recurso disponível em conta era de R\$ 8.840,00 (oito mil, oitocentos e quarenta reais).

### 3.5 SITUAÇÃO FINANCEIRA DA SUBCONTA

Segundo demonstrativos bancários correspondentes à SCF do FUNDÁGUA (anexos ao final deste Relatório), o saldo em conta (5.557.350; Ag. 0104 – BANESTES) no início do exercício 2016 totalizava R\$ 63.343.671,74 (sessenta e três milhões, trezentos e quarenta e três mil, seiscentos e setenta e um reais e setenta e quatro centavos), provenientes da transferência de recursos relativas aos royalties, conforme previsão legal. Ao final do exercício 2016 o saldo era de R\$ 16.714.190,22 (dezesseis milhões, setecentos e quatorze mil, cento e noventa reais e vinte e dois centavos). Em 2017, o exercício encerrou com o saldo final em conta de R\$ 28.238.270,31 (vinte e oito milhões, duzentos e trinta e oito mil, duzentos e setenta reais e trinta e um centavos). Maiores informações acerca dos acompanhamentos financeiros da SCF/Banestes (conta principal), referentes aos anos de 2016 e 2017, constam do APÊNDICE D.

Nota-se uma grande diferença entre o montante de recursos existentes no início do exercício 2016 e no final deste mesmo exercício; tal fato deve-se principalmente à reversão de recursos do Fundágua para o tesouro Estadual. Em 2016 o Governo autorizou por meio de instrumento legal a reversão de recursos de Fundos Estadu-





## ESTADO DO ESPÍRITO SANTO

SECRETARIA DE ESTADO DE MEIO AMBIENTE E RECURSOS HÍDRICOS  
FUNDO ESTADUAL DE RECURSOS HÍDRICOS E FLORESTAIS DO ESPÍRITO SANTO

---

ais, dentre os quais o FUNDÁGUA, tendo sido tal reversão efetivamente realizada no último trimestre de 2016; ao todo foi revertido da SCF/FUNDÁGUA o valor total de R\$ 37.179.276,95.

Na conta referente ao Acordo de Doação TF093210 - Florestas para a vida (91010-4 GEES FUNDÁGUA COBFLOP FPV; Ag. 3665-X – Banco do Brasil) o saldo existente no início de 2016 era de R\$ 17.402.285,47, tendo encerrado o referido exercício, conforme demonstrativos bancários correspondentes ao período (anexos ao final deste Relatório), com o saldo de R\$ 18.823.804,40, chegando ao final de 2017 com R\$ 20.551.918,04 (vinte milhões, quinhentos e cinquenta e um mil, novecentos e dezoito reais e quatro centavos) para apoio e fomento de ações, programas e projetos que contribuam para o aumento da cobertura florestal, especialmente os que estejam em conformidade com o disposto em inciso(s) do art.7 da Lei Estadual 9.866/2012; do saldo existente 31/12/2017 R\$ 20.542.237,73 (vinte milhões, quinhentos e quarenta e dois mil, duzentos e trinta e sete reais e setenta e três centavos) encontravam-se sob investimento financeiro e o restante (R\$ 9.680,31) em conta corrente. Maiores informações acerca do acompanhamento financeiro da SCF/Banestes (conta principal), referente aos anos de 2016 e 2017, consta do APÊNDICE E.

Além de tais valores, ressaltam-se ainda os recursos provenientes do programa de pontos Banescard (26.272.914; Ag. 0104 – BANESTES), que, conforme exposto neste Relatório, somava ao final de 2017 o valor de R\$ 8.840,00 (oito mil, oitocentos e quarenta reais), para ampliação da cobertura florestal conforme estabelecido no Convênio 014/2015; os demonstrativos bancários correspondentes encontram-se em anexo ao final deste relatório. Informações detalhadas acerca do acompanhamento financeiro correspondente ao referido Convênio consta do APÊNDICE F.

Por todo o exposto tem-se que o saldo em contas relacionadas à SCF/FUNDÁGUA, em 31/12/2017, totalizava R\$ 48.799.028,35 (quarenta e oito milhões, setecentos e noventa e nove mil, vinte e oito reais e trinta e cinco centavos).



## **ESTADO DO ESPÍRITO SANTO**

SECRETARIA DE ESTADO DE MEIO AMBIENTE E RECURSOS HÍDRICOS  
FUNDO ESTADUAL DE RECURSOS HÍDRICOS E FLORESTAIS DO ESPÍRITO SANTO

---

Ressalta-se, porém, que nem todo o recurso ora mencionado está disponível para novos apoios. Tal situação decorre do fato de haver projetos apoiados que ainda não foram executados e/ou que estão em execução, o que acarreta na constatação de que parte do referido recurso está comprometido.

Vale ressaltar que nestes saldos não estão sendo considerados aqueles recursos repassados ao BANDES, porém ainda não utilizados no PSA. Para efeito deste Relatório os recursos repassados ao BANDES estão computados como recurso financeiro aplicado em PSA. Nestes termos, cabe ao BANDES informar como e quando de fato utilizou o recurso, bem como retornar ao Fundo os rendimentos correspondentes conforme disposto nos termos do Convênio que trata da parceria correspondente.



**ESTADO DO ESPÍRITO SANTO**  
SECRETARIA DE ESTADO DE MEIO AMBIENTE E RECURSOS HÍDRICOS  
FUNDO ESTADUAL DE RECURSOS HÍDRICOS E FLORESTAIS DO ESPÍRITO SANTO

---

## 4 SUBCONTA RESIDENTES AMBIENTAIS

### 4.1 CONSELHO GESTOR

De caráter consultivo e deliberativo, conforme alteração trazida pela Lei 10.557/2016, o CGSCF é composto pelo Presidente, pela Secretária Executiva do FUNDÁGUA e por cinco membros, representantes do poder público executivo, instituição/entidade de ensino e pesquisa com atuação no Estado do Espírito Santo e organização da sociedade civil conforme definido na lei (Tabela 4.1-A).

Tabela 4.1-A – Composição do CGSRA/Fundágua; mandato correspondente ao biênio out./2016 a out./2018.

REPRESENTAÇÃO	REPRESENTANTES/INSTITUIÇÃO <sup>1</sup>	PARTICIPAÇÃO <sup>2</sup>
<b>Secretaria Estadual de Meio Ambiente e Recursos Hídricos – SEAMA*</b> <i>* Responsável pela Administração do FUNDÁGUA.</i>	<b>Presidente do CGSRH:</b> ALADIM FERNANDO CERQUEIRA <i>(Secretário de Estado da SEAMA)</i> <b>Secretaria Executiva do CGSRH:</b> ALINE NUNES GARCIA <i>(Secr. Executiva do FUNDÁGUA)</i>	<i>Designou a Secretária Executiva para presidir a reunião de 04/11/2016</i>  01 reunião de um total de 01.
<b>Instituto Estadual de Meio Ambiente e Recursos Hídricos – IEMA</b>	<b>Conselheiro TITULAR:</b> SILVIA AMÉLIA CARDOSO SAR- DEMBERG <i>(posse 04/11/2016)</i> <b>Conselheiro SUPLENTE:</b> FELIPE AZEVEDO BASTOS <i>(posse 04/11/2016)</i>	01 reunião de um total de 01.  01 reunião de um total de 01.
<b>Agência Estadual de Recursos Hídricos – AGERH</b>	<b>Conselheiro TITULAR:</b> ELENE ZAVOUDAKIS <i>(posse 04/11/2016)</i> <b>Conselheiro SUPLENTE:</b> PAULO RENATO PAIM <sup>3</sup>	01 reunião de um total de 01.  -
<b>Instituto Capixaba de Pesquisa, Assistência Técnica e Extensão Rural – INCAPER</b>	<b>Conselheiro TITULAR:</b> MAURO ROSSINI JUNIOR <sup>3</sup> <b>Conselheiro SUPLENTE:</b> IZAIAS DOS SANTOS BREGONCI <i>(posse 04/11/2016)</i>	-  01 reunião de um total de 01.



**ESTADO DO ESPÍRITO SANTO**  
SECRETARIA DE ESTADO DE MEIO AMBIENTE E RECURSOS HÍDRICOS  
FUNDO ESTADUAL DE RECURSOS HÍDRICOS E FLORESTAIS DO ESPÍRITO SANTO

---

REPRESENTAÇÃO	REPRESENTANTES/INSTITUIÇÃO <sup>1</sup>	PARTICIPAÇÃO <sup>2</sup>
<b>Instituição/entidade de ensino e pesquisa com atuação no Estado do Espírito Santo:</b>	<b>Conselheiro TITULAR:</b> EDMILSON COSTA TEIXEIRA <sup>3</sup>	-
Universidade Federal do Espírito Santo – UFES	<b>Conselheiro SUPLENTE:</b> ANTÔNIO SÉRGIO FERREIRA MENDONÇA <sup>3</sup>	-
<b>Organização da Sociedade Civil:</b>	<b>Conselheiro TITULAR:</b> EDVALDO PEISINO <sup>3</sup>	-
Conselho Regional de Biologia no Estado do Espírito Santo – CRBIO/ES	<b>Conselheiro SUPLENTE:</b> RODOLFO HENRIQUE WAICHERT SILVA <sup>3</sup>	-

<sup>1</sup> Conforme Decreto nº 1458-S, de 10/10/2016 (anexo).

<sup>2</sup> Para fins deste levantamento foi considerado o total de reuniões realizadas durante a vigência do mandato correspondente (Decreto nº 1458-S, de 10/10/2016), limitando-se ao final do exercício 2017, neste caso: uma reunião ordinária (04/11/16).

<sup>3</sup> Representante, não chegou a tomar posse uma vez que não compareceu em reunião ou junto à Secretaria Executiva do FUNDÁGUA.

Após o início da vigência da Lei 10.557/2016, que alterou a Lei 9.866/2012, o CGS-RA reuniu-se 01 (uma) vez, sendo tal reunião realizada no ano de 2016 e em caráter ordinário (APÊNDICE G).

#### 4.1.1 Deliberações do CGSRA

Ao longo dos exercício 2016 e 2017 não existiram deliberações do CGSRA.

#### 4.1.1 Pendências do Ano 2017

Considerando que não houve reunião do CGSRA em 2017, restou pendente para apreciação em próxima reunião:

- Aprovação da Ata da 1ª Reunião Ordinária do CCSRA, realizada em 04/11/2016.



## **5 CONSIDERAÇÕES FINAIS**

Considerando terem sido apresentadas as informações referentes às atividades e ao desempenho do FUNDÁGUA nos anos de 2016 e 2017, encerramos o presente Relatório Anual das Atividades e de Desempenho do Fundo.

Em tempo, cabe esclarecer que o presente relatório não fora concluído em data anterior pelo fato desta Secretaria Executiva ter ficado no aguardo de informações necessárias à sua elaboração.

Ressalta-se que a elaboração deste relatório depende de informações que devem ser disponibilizadas por diferentes órgãos, por exemplo, Secretaria de Estado da Fazenda – SEFAZ, responsável pelo envio de relatórios com as informações discriminadas das receitas repassadas ao FUNDÁGUA; e, AGERH e IEMA, responsável por informar a situação dos seus projetos que tiveram a aprovação de apoio financeiro do Fundo. Assim, informações não encaminhadas por estes órgãos até o fechamento deste relatório não foram consideradas em sua elaboração.

Em 28 de março de 2018.

**ALINE NUNES GARCIA**  
Secretária Executiva do FUNDÁGUA



**ESTADO DO ESPÍRITO SANTO**  
SECRETARIA DE ESTADO DE MEIO AMBIENTE E RECURSOS HÍDRICOS  
FUNDO ESTADUAL DE RECURSOS HÍDRICOS E FLORESTAIS DO ESPÍRITO SANTO

---

## **6 APÊNDICES**



**ESTADO DO ESPÍRITO SANTO**  
SECRETARIA DE ESTADO DE MEIO AMBIENTE E RECURSOS HÍDRICOS  
FUNDO ESTADUAL DE RECURSOS HÍDRICOS E FLORESTAIS DO ESPÍRITO SANTO

## 6.1 APÊNDICE A – REUNIÕES DO CGSRH

DATA	REUNIÃO	PONTOS DE PAUTA
03/11/2016	1ª Reunião Ordinária	<p><b>Item 1.</b> Abertura da sessão.</p> <p><b>Item 2.</b> Assinatura do Termo de Posse pelos representantes das entidades/instituições membros do CGSRH/FUNDÁGUA, nomeados pelo Decreto Nº 1458-S, de 10/10/2016, publicado do Diário Oficial dos Poderes do Estado – DIO-ES em 11/10/2016.</p> <p><b>Item 3.</b> Apreciação e aprovação do Regimento Interno.</p> <p><b>Item 4.</b> Verificação de <i>quórum</i> para fins de prosseguimento da sessão.</p> <p><b>Item 5.</b> Apresentação do Relatório Anual das Atividades e de Desempenho do FUNDÁGUA, referente a 2015.</p> <p><b>Item 6.</b> Informe sobre solicitação de apoio financeiro do FUNDÁGUA, apresentada por meio do Ofício FCCBH/ES Nº 093/2016 (Protocolo SEAMA 000.961/2016, de 20/01/2016).</p> <p><b>Item 7.</b> Informe sobre o cancelamento do Edital de Chamamento Público Nº 001/2014 FUNDÁGUA/SEAMA e deliberação acerca da Resolução nº 001/2014 (Processo 66789826).</p> <p><b>Item 8.</b> Informe sobre solicitação de apoio financeiro do FUNDÁGUA, apresentada por meio do OF/SEAG/GS/Nº0095/2016 (Protocolo SEAMA 001.777/2016, de 29/01/2016).</p> <p><b>Item 9.</b> Informe sobre a sugestão de linhas de financiamento para o FUNDÁGUA, apresentada por meio do OFÍCIO/AGERH/DP/Nº28/2016 (Protocolo SEAMA 002.933/2016, de 22/02/2016).</p> <p><b>Item 10.</b> Informe sobre demandas do Sistema Capixaba de Recursos Hídricos, apresentada por meio do OFÍCIO/AGERH/DP/Nº28/2016 (Protocolo SEAMA 002.934/2016, de 22/02/2016).</p> <p><b>Item 11.</b> Informe sobre o Processo 74041258, referente à consulta sobre a utilização de recursos do FUNDÁGUA com custeio; encaminhada à Procuradoria Geral do Estado – PGE.</p> <p><b>Item 12.</b> Informe sobre o Processo 67206590, referente à Portaria que dispõe sobre a reformulação do FUNDÁGUA.</p>



**ESTADO DO ESPÍRITO SANTO**  
SECRETARIA DE ESTADO DE MEIO AMBIENTE E RECURSOS HÍDRICOS  
FUNDO ESTADUAL DE RECURSOS HÍDRICOS E FLORESTAIS DO ESPÍRITO SANTO

DATA	REUNIÃO	PONTOS DE PAUTA
		<p><b>Item 13.</b> Informe sobre o Processo 69846057, referente à projeto que visa a autorização e concessão de diárias para os integrantes dos Comitês de Bacias Hidrográficas do Estado.</p> <p><b>Item 14.</b> Informe sobre o Processo 74137808, referente à descentralização de crédito para fins de prestação de serviços de telefonia, com fornecimento de 12 (doze) linhas telefônicas.</p> <p><b>Item 15.</b> Informe sobre o Processo 74963171, referente à consulta sobre a utilização de recursos do FUNDÁGUA; encaminhada à Procuradoria Geral do Estado – PGE.</p> <p><b>Item 16.</b> Informações acerca da previsão de apoio financeiro do FUNDÁGUA para execução de ações que integram o projeto denominado “Melhoria da Segurança Hídrica”, que integra programa estruturante do governo.</p> <p><b>Item 17.</b> Apresentação e aprovação da proposta de Plano Anual de Aplicação dos recursos destinados ao Fundo.</p> <p><b>Item 18.</b> Aprovação do Plano de Aplicação Bienal da subconta Recursos Hídricos.</p> <p><b>Item 19.</b> Apreciação e deliberação quanto ao apoio financeiro do FUNDÁGUA, com recursos da subconta Recursos Hídricos, para elaboração do Enquadramento e Plano de Recursos Hídricos para as bacias hidrográficas dos rios Itabapoana, Itapemirim, Itaúnas, Novo e São Mateus, conforme OFÍCIO/AGERH/DP/Nº272/2016.</p> <p><b>Item 20.</b> Planejamento das reuniões ordinárias do Conselho Gestor.</p> <p><b>Item 21.</b> Assuntos gerais &amp; Encerramento.</p>
14/12/2016	1ª Reunião Extraordinária	<p><b>Item 1.</b> Verificação de <i>quórum</i> &amp; Abertura da sessão.</p> <p><b>Item 2.</b> Apreciação e deliberação quanto ao apoio financeiro do FUNDÁGUA/Subconta Recursos Hídricos para realização do “Projeto de apoio à implantação e aperfeiçoamento dos instrumentos de gestão de recursos hídricos e de aperfeiçoamento da Política Nacional de Segurança de Barragens no âmbito do Estado do Espírito Santo”, conforme OFÍCIO/AGERH/DP/Nº337/2016.</p> <p><b>Item 3.</b> Apreciação e deliberação quanto ao apoio financeiro do FUNDÁGUA/Subconta Recursos Hídricos para realização do “Enquadramento dos corpos de água em classes de uso e conservação: porção capixaba da bacia hidrográfica do rio Doce”, conforme OFÍCIO/AGERH/DP/Nº356/2016.</p> <p><b>Item 4.</b> Encerramento</p>





**ESTADO DO ESPÍRITO SANTO**  
SECRETARIA DE ESTADO DE MEIO AMBIENTE E RECURSOS HÍDRICOS  
FUNDO ESTADUAL DE RECURSOS HÍDRICOS E FLORESTAIS DO ESPÍRITO SANTO

DATA	REUNIÃO	PONTOS DE PAUTA
03/05/2017	2ª Reunião Ordinária	<p><b>Item 1.</b> Verificação de <i>quórum</i> &amp; Abertura da sessão.</p> <p><b>Item 2.</b> Aprovação da ata da 1ª Reunião Ordinária do CGSRH/Fundágua, realizada no dia 03/11/2016.</p> <p><b>Item 3.</b> Aprovação da ata da 1ª Reunião Extraordinária do CGSRH/Fundágua, realizada no dia 14/12/2016.</p> <p><b>Item 4.</b> Informe sobre o Processo 74214837, referente à devolução de valor decorrente de cancelamento de passagem aérea.</p> <p><b>Item 5.</b> Informações acerca da reversão de recursos da Subconta Recursos Hídricos para a conta única do Estado (OF/Nº125/SEP/GABSEC, de 12 de dezembro de 2016).</p> <p><b>Item 6.</b> Informe acerca da planilha básica de Orçamento e Enquadramento na Porção Capixaba do Rio Doce (OF/AGERH/DP/Nº405/2016, de 22 de dezembro de 2016).</p> <p><b>Item 7.</b> Apresentação do Programa de Gestão Integrada das Águas e da Paisagem.</p> <p><b>Item 8.</b> Assuntos gerais &amp; Encerramento.</p>
01/08/2017	3ª Reunião Ordinária	<p><b>Item 1.</b> Verificação de quórum &amp; Abertura da sessão.</p> <p><b>Item 2.</b> Aprovação da ata da 1ª Reunião Ordinária do CGSRH/Fundágua, realizada no dia 03/11/2016.</p> <p><b>Item 3.</b> Aprovação da ata da 1ª Reunião Extraordinária do CGSRH/Fundágua, realizada no dia 14/12/2016.</p> <p><b>Item 4.</b> Aprovação da ata da 2ª Reunião Ordinária do CGSRH/Fundágua, realizada no dia 03/05/2017.</p> <p><b>Item 5.</b> Informe sobre a situação de projetos apoiados pelo Fundágua, submetidos ao CGSRH pela AGERH.</p> <p><b>Item 6.</b> Assuntos gerais &amp; Encerramento.</p>
31/10/2017	4ª Reunião Ordinária	<p><b>Item 1.</b> Verificação de quórum &amp; Abertura da sessão.</p> <p><b>Item 2.</b> Aprovação da ata da 3ª Reunião Ordinária do CGSRH/Fundágua, realizada no dia 01/08/2017.</p> <p><b>Item 3.</b> Informe sobre o Ofício /AGERH/DP/Nº 281/2017 (Protocolo SEAMA nº 020.666/2017).</p>



**ESTADO DO ESPÍRITO SANTO**  
SECRETARIA DE ESTADO DE MEIO AMBIENTE E RECURSOS HÍDRICOS  
FUNDO ESTADUAL DE RECURSOS HÍDRICOS E FLORESTAIS DO ESPÍRITO SANTO

DATA	REUNIÃO	PONTOS DE PAUTA
		<p><b>Item 4.</b> Discussão e deliberação acerca dos elementos mínimos a serem considerados nas propostas/projetos que forem encaminhados ao FUNDÁGUA com objetivo de obter apoio financeiro da Subconta Recursos Hídricos – SRH.</p> <p><b>Item 5.</b> Discussão e deliberação acerca da proposta de Plano de Aplicação Anual da subconta Recursos Hídricos.</p> <p><b>Item 6.</b> Deliberação acerca da revogação da Deliberação CGSRH nº 007, de 14/12/2016, referente ao “Enquadramento dos corpos de água em classes de uso e conservação: porção capixaba da bacia hidrográfica do rio Doce”.</p> <p><b>Item 7.</b> Apreciação e deliberação quanto ao apoio financeiro do FUNDÁGUA/Subconta Recursos Hídricos para realização da 2ª e 3ª fases dos trabalhos de elaboração do Enquadramento e Plano de Recursos Hídricos para as bacias hidrográficas dos rios Itabapoana, Itapemirim, Itaúnas, Novo e São Mateus.</p> <p><b>Item 8.</b> Assuntos gerais &amp; Encerramento.</p>



**ESTADO DO ESPÍRITO SANTO**  
SECRETARIA DE ESTADO DE MEIO AMBIENTE E RECURSOS HÍDRICOS  
FUNDO ESTADUAL DE RECURSOS HÍDRICOS E FLORESTAIS DO ESPÍRITO SANTO

## 6.2 APÊNDICE B – ACOMPANHAMENTO FINANCEIRO SRH

### PRESTAÇÃO DE CONTAS FUNDÁGUA 2017 - Subconta Recursos Hídricos -

**UG - Unidade Gestora:** 410.902

**Conta corrente:** 5.556.097

I. SALDO DO ANO ANTERIOR (em 31.12.2016)		R\$ 14.642.811,81
DISTRIBUIÇÃO	VALOR (R\$)	OBSERVAÇÕES
Aplicação pelo Conselho - Comprometido	7.614.958,36	Apurado até o final de 2016, conforme Relatório Anual
Aplicação pelo Conselho - disponível	2.477.269,34	Considerado no biênio, em função do Rel. Anual 2015.
Plano de Aplicação PA da AGERH 2015/2016 2016/2017 (Resolução AGERH 039/2016) Valor total: R\$ 4.600.000,00 Valores aplicados: R\$ 2.321,40 (2015), R\$ 46.935,49 (2016) Valores revertidos ao Tesouro: R\$ 159,00 (2016)	4.550.584,11	0,5% Royalties (Petróleo & Gás), utilizados em PA/AGERH conforme previsto na Lei Estadual nº10.143/2013*

\* Segundo a Lei Estadual nº10.143/2013, os recursos correspondentes a 0,5% do produto da arrecadação proveniente da compensação financeira dos Royalties (Petróleo & Gás), contabilizados pelo Estado, depositados na SRH/Fundágua serão utilizados no PA/AGERH.

RATEIO DE RECURSOS POR LINHA DE AÇÃO: 2017				(exceto Linhas I e II)	R\$ 14.642.811,81
L. AÇÃO	LIMITE (%)	LIMITE (R\$)	APLICADOS e/ou COMPROMETIDOS (R\$)	DISPONÍVEL (R\$)	DESCRIÇÃO
I	52,0	7.614.958,36	6.297.592,53	1.317.365,83	Implementação de ações/projetos cujos apoios foram aprovados no âmbito da Subconta Recursos Hídricos em biênios anteriores.
II	31,1	4.550.584,11	4.550.584,11	-	Implementação de ações previstas no Plano de Aplicação da Agência Estadual de Recursos Hídricos – AGERH, que estejam em consonância com os objetivos da subconta (SRH)

**ESTADO DO ESPÍRITO SANTO**SECRETARIA DE ESTADO DE MEIO AMBIENTE E RECURSOS HÍDRICOS  
FUNDO ESTADUAL DE RECURSOS HÍDRICOS E FLORESTAIS DO ESPÍRITO SANTO

III	16,9	2.477.269,34	1.000.400,00	1.476.869,34	Implementação de ações, programas e projetos que contribuam para Aumento da segurança hídrica e para a implementação da Política Estadual de Recursos Hídricos.
-----	------	--------------	--------------	--------------	---

<b>Total</b>	<b>100,0</b>	<b>14.642.811,81</b>	<b>11.848.576,64</b>	<b>2.794.235,17</b>	
--------------	--------------	----------------------	----------------------	---------------------	--

**II. ENTRADAS REGISTRADAS EM 2017 (Aplicações + Rendimento) R\$ 17.822.546,26****EVOLUÇÃO DE APLICAÇÃO**

Ano	Mês	Aplicação (R\$)	Rendimento (R\$)	Entradas no Ano (R\$)	Observações
2017	Jan	241.626,02	159.020,13	400.646,15	
	Fev	223.651,98	130.346,82	353.998,80	
	Mar	794.978,86	162.265,21	957.244,07	
	Abr	0,00	124.306,81	124.306,81	
	Mai	12.228.068,51	137.480,89	12.365.549,40	
	Jun	987.369,67	120.171,37	1.107.541,04	
	Jul	524.713,44	121.092,47	645.805,91	
	Ago	557.182,20	126.526,79	683.708,99	
	Set	134.031,53	102.594,85	236.626,38	
	Out	243.917,55	102.248,41	346.165,96	
	Nov	207.214,25	91.344,31	298.558,56	
	Dez	215.283,21	87.110,98	302.394,19	

**DETALHAMENTO (valores de repasses informados pela SEFAZ)****0,5% DOS ROYALTIES DO ES - PETRÓLEO & GÁS NATURAL R\$ 2.165.412,63**

Ano	Mês	Valor (R\$): 100%	0,005	Repassado (R\$)	A Repassar (R\$)
2017	Jan	48.038.705,03	240.193,53	168.135,47	0,00
	Fev	63.921.250,99	319.606,25	223.724,38	0,00
	Mar	57.338.979,87	286.694,90	200.686,43	0,00
	Abr	50.640.011,18	253.200,06	0,00	177.240,04
	Mai	51.971.562,69	259.857,81	359.140,51	-177.240,04
	Jun	49.567.533,94	247.837,67	173.486,37	0,00
	Jul	53.592.619,86	267.963,10	187.574,17	0,00
	Ago	49.116.801,63	245.584,01	171.908,81	0,00
	Set	38.291.866,69	191.459,33	134.021,53	0,00
	Out	51.659.118,63	258.295,59	180.806,92	0,00
	Nov	50.763.762,81	253.818,81	177.673,17	0,00
	Dez	53.787.106,30	268.935,53	188.254,87	0,00

OBS.: valores repassados em 2017 já consideraram o desconto de 30% referente à retenção da Desvinculação das Receitas de Estados, do Distrito Federal e dos Municípios - DREM, conforme EC nº 93, de 08/09/2016.

**ESTADO DO ESPÍRITO SANTO**SECRETARIA DE ESTADO DE MEIO AMBIENTE E RECURSOS HÍDRICOS  
FUNDO ESTADUAL DE RECURSOS HÍDRICOS E FLORESTAIS DO ESPÍRITO SANTO

<b>100% DA COMP. FINANCEIRA / USO DOS REC. HÍDRICOS - ENERGIA ELÉT. (II.2)</b>					<b>R\$</b>	<b>1.251.520,65</b>
<b>Ano</b>	<b>Mês</b>	<b>Valor (R\$): 100%</b>	<b>SEFAZ (100%)</b>	<b>Repassado (R\$)</b>	<b>A Repassar (R\$)</b>	
2017	Jan	171.955,10	0,00	-	0,00	
	Fev	305.721,58	171.955,09	-	171.955,09	
	Mar	123.337,49	429.059,07	595.004,03	6.010,13	
	Abr	135.918,01	0,00	-	6.010,13	
	Mai	117.283,87	253.201,88	-	259.212,01	
	Jun	87.683,34	0,00	250.669,87	8.542,14	
	Jul	98.395,55	186.078,93	184.218,15	10.402,92	
	Ago	64.014,31	64.014,32	63.374,18	11.043,06	
	Set	61.070,36	0,00	-	11.043,06	
	Out	48.597,50	109.667,88	108.580,30	12.130,64	
	Nov	30.353,56	30.353,56	30.050,03	12.434,17	
	Dez	19.822,30	19.822,31	19.624,09	12.632,39	

<b>OUTRAS RECEITAS</b>					<b>(II.3)</b>	<b>R\$</b>	<b>-</b>
<b>Ano</b>	<b>Mês</b>	<b>Valor (R\$)</b>			<b>Observações</b>		
2017	Jan				Não existiram		
	Fev						
	Mar						
	Abr						
	Mai						
	Jun						
	Jul						
	Ago						
	Set						
	Out						
	Nov						
	Dez						

<b>RENDIMENTO FINANCEIRO</b>					<b>(II.4)</b>	<b>R\$</b>	<b>1.464.509,04</b>
<b>Ano</b>	<b>Mês</b>	<b>Valor (R\$)</b>			<b>Acumulado Ano (R\$)</b>		
2017	Jan	159.020,13			159.020,13		
	Fev	130.346,82			289.366,95		
	Mar	162.265,21			451.632,16		
	Abr	124.306,81			575.938,97		
	Mai	137.480,89			713.419,86		
	Jun	120.171,37			833.591,23		
	Jul	121.092,47			954.683,70		
	Ago	126.526,79			1.081.210,49		
	Set	102.594,85			1.183.805,34		
	Out	102.248,41			1.286.053,75		
	Nov	91.344,31			1.377.398,06		
	Dez	87.110,98			1.464.509,04		



**ESTADO DO ESPÍRITO SANTO**  
SECRETARIA DE ESTADO DE MEIO AMBIENTE E RECURSOS HÍDRICOS  
FUNDO ESTADUAL DE RECURSOS HÍDRICOS E FLORESTAIS DO ESPÍRITO SANTO

**III. SAÍDAS REALIZADAS EM 2017** (pgto/controlado pelo GFS/SEAMA) **R\$ 1.433.860,38**

**EVOLUÇÃO DE PAGAMENTOS**

Ano	Mês	Resgate Aplic. (R\$)	Pgto CGSRH (R\$)	PAA-AGERH pela SEAMA (R\$)	Observações
2017	Jan	61.645,74	726,04		Proc 74137808: R\$ 726,04 (2017OB000042, ref. nov/16; 2016NE00990)
	Fev	-	688,32		Proc 74137808: R\$ 688,32 (2017OB00246, ref. dez/16; 2016NE00990)
	Mar	1.642,91	1.306,91		Proc 74137808: R\$ 681,51 (2017OB00500, ref fev/17) + R\$ 625,40 (2017OB00618, ref. mar/17; 2017NE00287)
	Abr	1.040.837,50	650,57		Proc 74137808: R\$ 650,57 (2017OB00950, ref. mar/17; 2017NE00287)
	Mai	11.914.058,39	652,99		Proc 74137808: R\$ 652,99 (2017OB01509, ref. mai/17; 2017NE00287)
	Jun	2.127.885,83	410.090,58		Proc 74137808: R\$ 337,13 (2017OB01919, ref. jun/17; 2017NE00287). Processo: 56290144 (R\$ 13.357,05 em 13/06/2017). Processo: 71053816 (R\$396.396,40, em 12/06/2017; à COBRAPE)
	Jul	3.460,00			
	Ago	173.498,01			
	Set	399.030,90	396.396,40		Processo: 71053816 (R\$396.396,40, em 29/09/2017; sendo: R\$198.198,20 à COBRAPE e R\$198.198,20 à NIPPON).
	Out	131.233,01			
	Nov	2.951,05	12,17		Proc 74137808: R\$ 12,17 (2017OB03291, ref. despesas com telecomunicações; 2017NE00287)
	Dez	626.796,40	623.336,40		Processo: 71053816 (R\$396.396,40, em 20/12/2017; sendo: R\$198.198,20 à COBRAPE e R\$198.198,20 à NIPPON). Proc 80432239: R\$ 197.840,00 em 14/12/2017 (ref. despesas com Termo de Cooperação 004/2017, apoiado pelo FUNDEMA). Proc 80432352: R\$ 29.100,00 em 14/12/2017 (ref. despesas com Termo de Cooperação 005/2017, apoiado pelo FUNDEMA)



**ESTADO DO ESPÍRITO SANTO**  
SECRETARIA DE ESTADO DE MEIO AMBIENTE E RECURSOS HÍDRICOS  
FUNDO ESTADUAL DE RECURSOS HÍDRICOS E FLORESTAIS DO ESPÍRITO SANTO

DETALHAMENTO			
L. AÇÃO	DESCRIÇÃO	VALOR (R\$)	OBSERVAÇÕES
I	Processo 56290004, de 30/12/2011 (Santa Teresa): Conservação e revitalização de nascentes da sub-bacia do rio Sta. M <sup>a</sup> do Doce.	0,00	Não houve pagamento em 2017
I	Processo 56290144, de 30/12/2011 (IFES): avaliação da qualidade da água de mananciais operados pela CESAN	13.357,05	13/06/2017: R\$ 13.357,05 referente à 3 <sup>a</sup> (última) parcela.
I	Processo 56289782, de 30/12/2011 (IPA): recuperação dos ecossistemas na microbacia do córrego Santa Rosa do Rio Guandu	0,00	Não houve pagamento em 2017
I	Processo 56289960, de 30/12/2011 (Consórcio do Rio Guandú): AGUAR	0,00	Não houve pagamento em 2017
I	Processo 56289758 de 30/12/2011 (Consórcio do Rio Guandú): divulgação e ampliação da visibilidade do CBH do Rio Guandu.	0,00	Não houve pagamento em 2017
I	Processo nº 74137808 de 02/05/2016 (SEAMA): telefonia móvel (pacote de voz e dados)	4.374,13	2017 (segundo Rel SIGEFES): R\$ 4.374,13, sendo R\$ 1414,36 "Restos a Pagar não Processados Pagos" + R\$ 2959,77 "Despesas do Exercício Pagas"
I	Processo nº 72691115 de 11/12/2015 (SEAMA): veículos tipo <i>hatch</i> .	0,00	Não iniciado
I	C.I./FUNDÁGUA/SEAMA/Nº004-2015, de 25/06/2015: aluguel de Vans	0,00	Não iniciado
I	C.I./FUNDÁGUA/SEAMA/Nº005-2015, de 25/06/2015: material gráfico	0,00	Não iniciado

**ESTADO DO ESPÍRITO SANTO**

SECRETARIA DE ESTADO DE MEIO AMBIENTE E RECURSOS HÍDRICOS  
FUNDO ESTADUAL DE RECURSOS HÍDRICOS E FLORESTAIS DO ESPÍRITO SANTO

I	Processo nº 71053816, de 20/07/2015 (AGERH): Plano Estadual de Recursos Hídricos - PERH. Contrato AGERH 008/2016	1.189.189,20	<b>COBRAPE - CIA BRASILEIRA DE PROJETOS E EMPREENDIMENTOS</b> (2017NE00275; de R\$396.396,40): <b>pago R\$ 396.396,40</b> correspondente às 2017OB00431 de R\$ 390.450,45 e 2017OB00432 de R\$ 5.945,95 (IRRF), ref NFSe nº 00012485 (Produto 1). <b>COBRAPE - CIA BRASILEIRA DE PROJETOS E EMPREENDIMENTOS</b> (2017NE00310; de R\$594.594,60): <b>pago R\$ 396.396,40</b> correspondente às 2017OB00795 de R\$ 195.225,23 e 2017OB00784 de R\$ 2.972,97 (IRRF), ref NFSe nº 00013159 (Produto 2); e, 2017OB01145 de R\$ 195.225,23 e 2017OB01147 de R\$ 2.972,97 (IRRF), ref NFSe nº 00013678 (Produto 2). <b>NIPPON KOEI LAC DO BRASIL LTDA</b> (2017NE00310; de R\$594.594,60): <b>pago R\$396.396,40</b> correspondente às 2017OB00796 de R\$ 195.225,23 e 2017OB00785 de R\$ 2.972,97 (IRRF), ref NFSe nº 00013159 (Produto 2); e, 2017OB01146 de R\$ 195.225,23 e 2017OB01148 de R\$ 2.972,97 (IRRF), ref NFSe nº 00013678 (Produto 2).
I	Processo 76009050, de 31/10/2016 (AGERH): cooperação SEAMA-FAPES-AGERH-IJSN para elaboração do enquadramento e do Plano de Recursos Hídricos nas bacias dos rios Itabapoana, Itapemirim, Itaúnas, Novo e São Mateus.	0,00	
ND	Reversão de valores para a conta única do Estado, para fins de preservação dos programas em andamento; excluindo-se do total o montante que seria para utilização em PA/AGERH	0,00	
	Valores pagos equivocadamente com recursos da Subconta Recursos Hídricos	226.940,00	14/12/2017: <b>R\$ 226.940,00 à FUNCITEC</b> , referentes a pagamentos de projetos apoiados pelo FUNDEMA, sendo R\$ 197.840,00 para Termo de Cooperação nº 004/2017 e R\$ 29.100,00 para Termo de Cooperação nº 005/2017. <i>OBS.: em virtude do equívoco ocorrido quando do pgto, tais valores serão reembolsados pelo FUNDEMA à SRH/FUNDÁGUA em 2018.</i>





**ESTADO DO ESPÍRITO SANTO**  
SECRETARIA DE ESTADO DE MEIO AMBIENTE E RECURSOS HÍDRICOS  
FUNDO ESTADUAL DE RECURSOS HÍDRICOS E FLORESTAIS DO ESPÍRITO SANTO

IV. RECURSOS COMPROMETIDOS PARA PRÓXIMO EXERCÍCIO			R\$ 10.087.117,70
APLICAÇÕES POR LINHA DE AÇÃO - CGSRH			R\$ 10.087.117,70
L. AÇÃO	DESCRIÇÃO	VALOR (R\$)	OBSERVAÇÕES
I	Implementação de ações/projetos cujos apoios foram aprovados no âmbito da SRH em biênios anteriores.	5.090.672,15	Demandas direcionadas à SEAMA para providências quanto ao atendimento das aplicações aprovadas.
II	Implementação de ações previstas no PA/AGERH, que estejam em consonância com os objetivos da subconta (SRH).	3.996.045,55	
III	Implementação de ações, programas e projetos que contribuam para Aumento da segurança hídrica e para a implementação da Política Estadual de Recursos Hídricos.	1.000.400,00	
ND	Recursos existentes em 31/12/2015 não distribuídos em linha de ação pelo Conselho Gestor.	0,00	

DETALHAMENTO			
L. AÇÃO	DESCRIÇÃO	VALOR (R\$)	OBSERVAÇÕES
I	<p>Processo 56290004, de 30/12/2011 (Santa Teresa): Conservação e revitalização de nascentes da sub-bacia do rio Sta. M<sup>a</sup> do Doce*.</p> <p>*Trata da construção de 5028 caixas secas e recuperação de 50 nascentes</p> <p>Instrumento: CONVÊNIO SIGA Nº 001/2013, de 29/11/2013</p> <p>Vigência: 12/12/2013 a 30/11/2016</p> <p>Obs.: relacionado ao Edital 2011 (Processo 53290291, de 06/05/2011)</p>	0,00	<p>Edital Geral FUNDÁGUA/SEAMA n.º 001/2011</p> <p><u>Linha de Ação:</u> ref. a Biênio 2010-2011</p> <p><b>EM FASE DE ENCERRAMENTO</b></p> <p>CONV. SIGA 001/2013 (PM Santa Teresa; Proc. 56290004). <u>Valor total:</u> R\$ 249.780,75 sendo R\$ 149.938,89 ref. a repasse Fundágua. <u>Repasses efetuados:</u> R\$ 93.393,89 (20/12/2013). <u>Situação:</u> sob análise do Acompanhante do Convênio. Ressalta-se que em 27/11/2015 foi assinado o 3º Termo Aditivo (de prazo), tendo à época sido verificado nos autos pendências relativas ao Certificado de Registro Cadastral de Convênios - CRCC (itens vencidos) e ao relatório de execução físico-financeiro parcial.</p> <p>Obs.: nos autos consta manifestação quanto a não necessidade de desembolso da última parcela (R\$ 56.545,00)</p> <p><b>Valor descomprometido: R\$ 56.545,00</b></p>



## ESTADO DO ESPÍRITO SANTO

SECRETARIA DE ESTADO DE MEIO AMBIENTE E RECURSOS HÍDRICOS  
FUNDO ESTADUAL DE RECURSOS HÍDRICOS E FLORESTAIS DO ESPÍRITO SANTO

<p>Processo 56290144, de 30/12/2011 (IFES): ref. a avaliação da qualidade da água dos principais mananciais* superficiais integrantes dos sistemas de abastecimento operados pela Companhia Espírito Santense de Saneamento. *22 mananciais</p>	0,00	Edital Geral FUNDÁGUA/SEAMA n.º 001/2011
<p>Instrumento: CONVÊNIO SIGA Nº 002/2013, de 23/12/2013</p>		<u>Linha de Ação:</u> ref. a Biênio 2010-2011
<p>Vigência: 08/01/2014 a 31/10/2016</p>		<b>EM FASE DE ENCERRAMENTO</b>
<p><u>Obs.:</u> ref. ao Edital 2011 (Processo 53290291, de 06/05/2011)</p>		<p>CONV. (IFES; Proc. 56290144). <u>Valor total:</u> R\$ 127.099,51 sendo R\$ 80.567,74 ref. a repasse Fundágua. <u>Repasses efetuados:</u> <b>R\$ 80.567,74</b>, sendo R\$ 46.765,38 (18/02/2014), R\$ 20.445,30 (18/11/2015) e R\$ 13.357,05 (13/06/2017). Ressalta-se que em 27/11/2015 foi assinado o 1º Termo Aditivo; de prazo. Em 06/11/2017 foi apresentado Relatório de Prestação de Contas (Prot SEAMA 023.077/2017), que encontrava-se em análise ao final de 2017.</p>
<p>Processo 56289782, de 30/12/2011 (IPA): ref. fortalecimento das ações do Comitê das Bacias Hidrográficas do Litoral Centro Norte, por meio da estruturação de um Escritório Técnico Gerencial.</p>	50.000,00	Edital Geral FUNDÁGUA/SEAMA n.º 001/2011
<p>Instrumento: CONVÊNIO Nº 001/2013</p>		<u>Linha de Ação:</u> ref. a Biênio 2010-2011
<p>Vigência: 03/10/2013 a 30/09/2015</p>		<b>EM FASE DE ENCERRAMENTO.</b>
<p><u>Obs.:</u> relacionado ao Edital 2011 (Processo 53290291, de 06/05/2011)</p>		<p>CONV. 001/2013 (IPA; Proc. 56289782). <u>Valor total:</u> R\$ 237.600,00 sendo R\$ 160.000,00 ref. a repasse Fundágua. <u>Repasses efetuados:</u> R\$ 110.000,00 (out./2013). <u>Situação:</u> processo encontra-se sob análise; tendo sido instaurado Tomada de Contas. RELATÓRIO Nº 001 – CTC/SEAMA 012-S, de 29/12/2017, da Comissão de Tomada de Contas indicou a responsabilização da Diretora do IPA pelo valor de aproximadamente 30mil VRTE, sendo este parecer preliminar, podendo sofrer alterações visto que seria remetido à SECONT para considerações.</p>
		<b>Valor a descomprometer: R\$ 50.000,00</b>
<p>Processo 56289960, de 30/12/2011 (Consórcio do Rio Guandú): ref. a Mobilização Social, Recuperação de Nascentes e Monitoramento de Água - AGUAR</p>	40.353,00	Edital Geral FUNDÁGUA/SEAMA n.º 001/2011
<p>Instrumento: CONVÊNIO Nº 002/2013, de 30/12/2013</p>		<u>Linha de Ação:</u> ref. a Biênio 2010-2011
<p>Vigência: 16/01/2014 a 30/11/2016</p>		<b>EM FASE DE ENCERRAMENTO.</b>
<p><u>Obs.:</u> relacionado ao Edital 2011 (Processo 53290291, de 06/05/2011)</p>		<p>CONV. 002/2013 (Consórcio do Rio Guandú; Proc. 56289960). Valor total: R\$ 218.475,00 sendo R\$ 144.937,18 ref. a repasse Fundágua. <u>Repasses efetuados:</u> R\$ 104.584,18 (20/02/2014). <u>Situação:</u> sob análise do Acompanhante do Convênio. Em 2015 foram constatadas inconsistência nos autos que deverão ser esclarecidas (ex.: considerou-se em contrapartida, servidores do IEMA). Ao final de 2016 o processo encontrava-se com o acompanhante sob análise. Ao final de 2017 o processo encontrava-se sob análise junto à SUBAD/SEAMA.</p>



## ESTADO DO ESPÍRITO SANTO

SECRETARIA DE ESTADO DE MEIO AMBIENTE E RECURSOS HÍDRICOS  
FUNDO ESTADUAL DE RECURSOS HÍDRICOS E FLORESTAIS DO ESPÍRITO SANTO

Processo nº 74137808 de 02/05/2016 (SEAMA): telefone celular (com pacote de voz e dados) para representantes de CBH's; com Termo de Referência. Relacionado ao projeto de fortalecimento dos CBH's.	0,00	Deliberação CGSRH/Fundágua nº 020 de 28/05/2015 OBS.: R\$ 8.000,00, considerando-se 14 linhas por 12 meses.
Ref.: C.I./FUNDÁGUA/SEAMA/Nº002-2015, de 25/06/2015		Deliberação CGSRH/Fundágua nº 035 de 25/01/2016 Obs.: revisou o valor passando-o para R\$ 2.088,00/mês, por 12 meses. Considerou-se 12 linhas.
Obs.: trata o processo do acompanhamento de descentralização ao IEMA, haja vista a utilização do Contrato de Adesão SEGER nº 018/2012 (Proc. 61337056) da referida autarquia para prestação do serviço.		Linha de Ação: Fortalecimento de CBH's e do FCCBH-ES; ref. a Biênio 2014-2015.
		<b>CONCLUÍDO.</b> Valor total: R\$ 9.089,89, dos quais R\$ 1.399,72 foram pagos pelo IEMA (ref. mai/16 e jun/16) e <b>R\$7.690,17</b> transferido pelo FUNDÁGUA, conforme Rel. SIGEFES 2016 e 2017.
		Dos recursos transferidos pelo FUNDÁGUA, teve-se: 2016: R\$ 3.316,04, ref. a 04 meses de pgto (jul., ago, set., e nov./16); e,
		2017: R\$ 4.374,13, ref. a 05 meses de pgto (dez/16 e jan., fev, mar., abr. e mai/17), sendo R\$ 1414,36 "Restos a Pagar não Processados Pagos" + R\$ 2959,77 "Despesas do Exercício Pagas".
		<b>Valor descomprometido: R\$ 17.365,83</b>
Processo nº 72691115 de 11/12/2015 (SEAMA): locação de Veículos tipo <i>hatch</i> para os membros da executiva; com Termo de Referência. Relacionado ao projeto de fortalecimento dos CBH's.	255.360,00	Deliberação CGSRH/Fundágua nº 021 de 28/05/2015 Obs.: R\$ 170.300,00. Para totalização do valor considerou-se como beneficiários: 12 CBH's e 1 FCCBH; duração: 1 ano. Cada beneficiário será contemplado com: 5 diárias/mês x 12 meses x R\$115,00/diária, 10.000 km/ano x R\$0,62/km, ou seja: R\$13.100,00/ano.
Ref.: C.I./FUNDÁGUA/SEAMA/Nº003-2015, de 25/06/2015		Deliberação CGSRH/Fundágua nº 036 de 25/01/2016 Obs.: R\$ 255.360,00. Para totalização do valor considerou-se como beneficiários: 12 CBH's; duração: 1 ano.
		Linha de Ação: Fortalecimento de CBH's e do FCCBH-ES
		<b>ARQUIVADO.</b> Após análise mais aprofundada pela SEAMA, acerca da solicitação, a proposta foi considerada inviável. Outra forma de apoio seria estudada.
		<b>Valor a descomprometer: R\$ 255.360,00</b>



**ESTADO DO ESPÍRITO SANTO**

SECRETARIA DE ESTADO DE MEIO AMBIENTE E RECURSOS HÍDRICOS

FUNDO ESTADUAL DE RECURSOS HÍDRICOS E FLORESTAIS DO ESPÍRITO SANTO

---

I	Processo 74247859 de 12/05/2016 (SEAMA): contratação de serviços/locação de Vans para atender aos membros dos CBH'S; com Termo de Referência. Relacionado ao projeto de fortalecimento dos CBH's.	246.000,00	Deliberação CGSRH/Fundágua nº 022 de 28/05/2015	Obs.: para totalização do valor considerou-se como beneficiários: 12 CBH's; duração:1 ano. Cada beneficiário será contemplado com: 10 diárias/ano x 1ano x R\$550,00/diária, 10.000 km/ano x R\$1,50/km, ou seja: R\$20.500,00/ano.	<u>Linha de Ação:</u> Fortalecimento de CBH's e do FCCBH-ES; ref. a Biênio 2014-2015.	<b>ARQUIVADO.</b> Após análise mais aprofundada pela SEAMA, acerca da solicitação, a proposta foi considerada inviável. Outra forma de apoio seria estudada.	<b>Valor a descomprometer: R\$ 246.000,00</b>
I	Processo 74247514 de 12/05/2016 (SEAMA): contratação de empresa especializada na prestação de Serviços de Reprodução de Documentos e Gráfica rápida; com Termo de Referência. Relacionado ao projeto de fortalecimento dos CBH's.	198.620,00	Deliberação CGSRH/Fundágua nº 023 de 28/05/2015	Obs.: para totalização do valor considerou-se como beneficiários: 12 CBH's e 1 FCCBH; duração:1 ano.	<u>Linha de Ação:</u> Fortalecimento de CBH's e do FCCBH-ES; ref. a Biênio 2014-2015.	<b>ARQUIVADO.</b> Após análise mais aprofundada pela SEAMA, acerca da solicitação, a proposta foi considerada inviável. Outra forma de apoio seria estudada.	<b>Valor a descomprometer: R\$ 198.620,00</b>
I	Processo nº 74246151, de 12/05/2016 (SEAMA): publicação dos extratos das Deliberações, Moções e Resoluções. Relacionado ao projeto de fortalecimento dos CBH's.	0,00	Deliberação CGSRH/Fundágua nº 024 de 28/05/2015	<i>OBS.: não foi deliberado aplicação de valor para custeio da demanda.</i>	<u>Linha de Ação:</u> Fortalecimento de CBH's e do FCCBH-ES; ref. a Biênio 2014-2015.	<b>EM SOBRESTADO.</b> Aguardando resposta ao OFÍCIO Nº 008/2016 – FUNDÁGUA/SEAMA encaminhado ao Presidente do FCCBH/ES com solicitação de previsão de gastos para aquele exercício. Até o final do exercício 2017, não havia resposta ao ofício.	Obs.: a aprovação foi no sentido de solicitar a publicação pela SEAMA, ficando a cargo do órgão, caso entenda ser pertinente, apresentar proposta mais favorável ao Conselho Gestor. A publicação dos referidos documentos poderão ser publicados na íntegra no "site" da AGERH se responsabilizará pelo repasse de tal informação aos CBH's e ao FCCBH/ES.

---



## ESTADO DO ESPÍRITO SANTO

SECRETARIA DE ESTADO DE MEIO AMBIENTE E RECURSOS HÍDRICOS  
FUNDO ESTADUAL DE RECURSOS HÍDRICOS E FLORESTAIS DO ESPÍRITO SANTO

	<p>Processo nº 71782702, de 16/09/2015 (SEAMA): participação dos representantes de 10 CBH's* no XVII ENCOB, 04 a 09/10/2015, em Caldas Novas - GO, por meio de: Pagamento de diárias &amp; Pagamento de passagens aéreas. Relacionado ao projeto de fortalecimento dos CBH's.</p>	<p>Deliberação CGSRH/Fundágua nº 026 de 28/05/2015 e nº 031 de 09/09/2015 <i>OBS.: a deliberação não falou em valor; mas sim em diárias e passagens.</i></p> <p><i>PREVISÃO (Sec. Executiva): aprox. R\$ 29.003,00. R\$ 18.603,00 com diárias (13 pessoas, sendo 07 diárias/pessoa; R\$ 1.431,00/pessoa); e, R\$ 10.400,00 aprox. com passagens aéreas (13 pessoas, sendo R\$ 800/pessoa)</i></p> <p><u>Linha de Ação:</u> Fortalecimento de CBH's e do FCCBH-ES; ref. a Biênio 2014-2015.</p>
I	<p>* Foram beneficiados 13 representantes de CBH's, contudo fizeram apenas 11 indicações. 1. DEISY SILVA CORRÊA 2. WANDERLEY HENRIQUE WOLFF-GRAMM 3. SINVAL ROSA DA SILVA 4. VALDIR MARTINS DOS SANTOS 5. PAULO HENRIQUE MOULIN BREDÁ 6. SIMONE ALVES FERNANDES 7. JOÃO PEREIRA NETO 8. ELIO DE CASTRO PAULINO (DESISTENTE; após aquisição das passagens) 9. DELNIR FARIA 10. ROBERTO DIAS RIBEIRO 11. ARILSON DA LUZ MENDES</p>	<p>0,00</p> <p><b>SOB PRESTAÇÃO DE CONTAS.</b> Participaram 10 representantes. <u>Valor pago:</u> R\$ 22.677,00. R\$ 12.879,00 com diárias (09 pessoas, sendo 07 diárias/pessoa; R\$ 1.431,00/pessoa); R\$ 8.463,00 com passagens aéreas (11 pessoas); e, R\$ 1.335,00 (24/05/2016) com diárias para Sr. Sinval.</p> <p><i>Obs.: verificado o valor de cancelamento das passagens aéreas em nome do Sr. Elio. Valor a ser devolvido: R\$ 266,42 até 28/08/2016, conforme Processo 74214837 (atuado para tratar especificamente da cobrança)</i></p> <p><b>Valor descomprometido: R\$ 6.326,00</b></p>
I	<p>C.I./FUNDÁGUA/SEAMA/Nº007-2015, de 25/06/2015: apoio a reuniões dos CBH's e FCCBH/ES. Relacionado ao projeto de fortalecimento dos CBH's.</p>	<p>Deliberação CGSRH/Fundágua nº 027 de 28/05/2015 <i>OBS.: não foi deliberado aplicação de valor para custeio da demanda.</i></p> <p><u>Linha de Ação:</u> Fortalecimento de CBH's e do FCCBH-ES; ref. a Biênio 2014-2015.</p> <p><b>EM ANDAMENTO.</b> Sob análise da SEAMA</p> <p><i>Obs.: a aprovação foi no sentido de solicitar à SEAMA que viabilize a partir de junho/2015 o apoio às Secretarias Executivas dos CBH's e do FCCBH/ES, por meio da liberação de servidor, que atue na Secretaria Executiva do FUNDÁGUA, assim como toda a logística (veículos, diárias e equipamentos) necessária para que o servidor realize as atribuições relacionadas ao apoio de maneira plena e adequada, sobretudo, de forma continuada</i></p>



**ESTADO DO ESPÍRITO SANTO**  
SECRETARIA DE ESTADO DE MEIO AMBIENTE E RECURSOS HÍDRICOS  
FUNDO ESTADUAL DE RECURSOS HÍDRICOS E FLORESTAIS DO ESPÍRITO SANTO

---

			Deliberação CGSRH/Fundágua nº 033 de 06/11/2015 Valor total: R\$ 3.832.128,85
	Processo nº 71053816, de 20/07/2015 (AGERH): contratação de consultoria para elaboração do Plano Estadual de Recursos Hídricos - PERH.		<u>Linha de Ação:</u> Fortalecimento aos Instrumentos de Gestão de Recursos Hídricos; ref. a Biênio 2014-2015.
			<b>EM ANDAMENTO.</b>
I	Instrumento: CONTRATO AGERH Nº 008/2016, de 02/01/2017 (data da assinatura).  Vigência (24 meses): 21/01/2017 a 20/01/2019  <u>Obs.:</u> descentralização em acompanhamento por meio do Processo nº 73242969 de 02/02/2016.	2.642.939,65	CONT. AGERH 008/2016 (COBRAPE/NIPPON; Proc.71053816). Valor total: R\$ 2.642.642,64. <u>Repasses efetuados:</u> R\$ 1.189.189,20 (2017). <u>Situação:</u> planejada descentralização de R\$ 1.717.717,72 para exercício 2017; empenhado R\$ 1.585.585,60; e devolvido R\$132.132,12.  <b>Valor a descomprometer: R\$ 528.825,55*</b> <i>*Proposta resultante do seguinte cálculo: 3.832.128,85 - (2.642.642,64+(2.642.642,64*25%)). Tal proposta considera possível aditivo de valor, que legalmente não pode ser superior a 25% do valor contratado.</i>
			<b>EM ANDAMENTO.</b>
II	PA/AGERH	3.996.045,55	<i>Obs.: DETALHAMENTO EM APLICAÇÃO EM PLANO DE APLICAÇÃO DA AGERH</i>
I	Processo 76009050, de 31/10/2016 (AGERH): cooperação SEAMA-FAPES-AGERH-IJSN para elaboração do enquadramento e do Plano de Recursos Hídricos nas bacias dos rios Itabapoana, Itapemirim, Itaúnas, Novo e São Mateus ( <u>1ª FA-SE</u> ); Termo de Cooperação nº 001/2016, de 24/11/2016.  Ref.: OFÍ- CIO/AGERH/DP/Nº272/2016, DE 13/10/2016	695.484,50	Deliberação CGSRH/Fundágua nº 003 de 03/11/2016 Valor total: R\$ 935.484,50  <u>Linha de Ação:</u> Implementação de ações, programas e projetos que contribuam para aumento da segurança hídrica e para a implementação da Política Estadual de Recursos Hídricos; ref. a Biênio 2016-2017 (PA/FUNDÁGUA-SRH 2016).  Recursos transferidos à FUCITEC (Fundo Estadual de Ciência e Tecnologia): R\$ 240.000,00 (20/12/2016)



## ESTADO DO ESPÍRITO SANTO

SECRETARIA DE ESTADO DE MEIO AMBIENTE E RECURSOS HÍDRICOS  
FUNDO ESTADUAL DE RECURSOS HÍDRICOS E FLORESTAIS DO ESPÍRITO SANTO

III	<p>Processo 80128378, de 16/11/2017 (AGERH): cooperação SEAMA-FAPES-AGERH-IJSN para elaboração do enquadramento e do Plano de Recursos Hídricos nas bacias dos rios Itabapoana, Itapemirim, Itaúnas, Novo e São Mateus (2ª e 3ª FASES); Termo de Cooperação nº 006/2017, de 19/12/2017 (consolidação do diagnóstico e Prognóstico das condições de uso da água e definição do Enquadramento e PRH nas bacias citadas)</p> <p>Vigência: dez./2017 a mai./2019</p> <p>Ref.: OFÍ-CIO/AGERH/DP/Nº281/2017 DE 25/09/2017; E, OFÍ-CIO/AGERH/DP/Nº291/2017 DE 24/10/2017</p>	1.000.400,00	<p>Deliberação CGSRH/Fundágua nº 010 de 31/10/2017 Valor total: R\$ 1.000.400,00</p>	<p><u>Linha de Ação:</u> Implementação de ações, programas e projetos que contribuam para aumento da segurança hídrica e para a implementação da Política Estadual de Recursos Hídricos; ref. a Biênio 2016-2017 (PA/FUNDÁGUA-SRH 2017).</p>	<p>EM ANDAMENTO. Valor total: R\$ 964.710,00 (TC 006/2017). Não houve repasse em 2017.</p>
I	<p>Processo 76512649, de 26/12/2016 (SEAMA): Projeto de apoio à implantação e aperfeiçoamento dos instrumentos de gestão de recursos hídricos e de aperfeiçoamento da Política Nacional de Segurança de Barragens no âmbito do Estado do Espírito Santo</p> <p>Termo de Cooperação nº 002/2017, de 30/03/2017</p> <p>Vigência: 30/03/2017 a 30/03/2019</p> <p>Ref.: OFCIO/AGERH/DP/Nº337/2016 de 18/11/2016</p>	961.915,00	<p>Deliberação CGSRH/Fundágua nº 006 de 14/12/2016 Valor total: R\$ 961.915,00</p>	<p><u>Linha de Ação:</u> Implementação de ações, programas e projetos que contribuam para aumento da segurança hídrica e para a implementação da Política Estadual de Recursos Hídricos; ref. a Biênio 2016-2017 (PA/FUNDÁGUA-SRH 2016).</p>	
I	<p>Processo 76512444 de 26/12/2016 (SEAMA): Enquadramento dos corpos de água em classes de uso e conservação na porção capixaba da bacia hidrográfica do rio Doce</p>	0,00	<p>Deliberação CGSRH/Fundágua nº 007 de 14/12/2016 Valor total: R\$ 1.300.000,00</p>	<p>Deliberação CGSRH/Fundágua nº 009, de 31/10/2017 Obs.: revoga a Deliberação que concedeu o apoio.</p>	<p><b>CANCELADO.</b> A deliberação CGSRH/Fundágua nº 009/2017 revogou o apoio, deixando os recursos disponíveis para novas aplicações.</p>
				<p><u>Linha de Ação:</u> Implementação de ações, programas e projetos que contribuam para aumento da segurança hídrica e para a implementação da Política Estadual de Recursos Hídricos; ref. a Biênio 2016-2017 (PA/FUNDÁGUA-SRH 2016).</p>	<p>Valor descomprometido: R\$ 1.300.000,00</p>



**ESTADO DO ESPÍRITO SANTO**  
SECRETARIA DE ESTADO DE MEIO AMBIENTE E RECURSOS HÍDRICOS  
FUNDO ESTADUAL DE RECURSOS HÍDRICOS E FLORESTAIS DO ESPÍRITO SANTO

Lei Complementar Estadual nº 833, de 29/08/2016.  
 Valor total: R\$ 27.715.001,67 (revertido em 2016)  
 Obs.: ref. OF/Nº125/SEP/GABSEC, de 12/12/2016

<b>APLICAÇÃO EM PLANO DE APLICAÇÃO DA AGERH (Lei Estadual nº 10.143/2013)</b>		<b>R\$</b>	<b>4.600.000,00</b>
---	--	------------	---------------------

DESCRIÇÃO	VALOR (R\$)	VIGÊNCIA (Pub. DIO-ES)	OBSERVAÇÃO
Processo 72011718, de 06/10/2015 (AGERH): PPA 2015/2016	4.600.000,00	23/09/2015	EM ANDAMENTO. Solicitada a descentralização  Obs.: o Plano (PAA 2015/2016) foi aprovado em set./2015. Em 16/08/2016 passou a vigorar na forma do PAA 2016/2017, conforme Resolução AGERH 039/2016.

**DETALHAMENTO PAA 2015/2016-2016/2017**

L. AÇÃO	LIMITE (R\$)	PAGAMENTOS EM EXERC. ANTERIORES (R\$)	PAGAMENTOS 2017 e DÍVIDAS (R\$)	DISPONÍVEL (R\$)	DESCRIÇÃO
1.1	1.600.000,00	15.995,90	106.700,81	1.477.303,29	ESTRUTURAÇÃO DA UNIDADE Gerenciamento e monitoramento das atividades necessárias a implementação dos investimentos relacionados aos itens 2.1, 2.2 e 2.3
2.1	2.300.000,00	0,00	337.425,00	1.962.575,00	GERENCIAMENTO DE RECURSOS HÍDRICOS Implementação e manutenção do Plano Diretor de Tecnologia da Informação
2.2	500.000,00	33.260,99	378.478,96	88.260,05	GERENCIAMENTO DE RECURSOS HÍDRICOS Monitoramento da quantidade e da qualidade dos recursos hídricos
2.3	200.000,00	0,00	0,00	200.000,00	GERENCIAMENTO DE RECURSOS HÍDRICOS Implementação de programas, projetos, atividades e/ou instrumentos de planejamento e gestão dos recursos hídricos
<b>Total AGERH</b>	<b>4.600.000,00</b>	<b>49.256,89</b>	<b>822.604,77</b>	<b>3.728.138,34</b>	
ÑD	-	159,00	0,00	- 159,00	Reversão para a Conta do Tesouro; em 2016.
<b>Total c/ Reversão</b>	<b>4.600000,00</b>	<b>49.415,89</b>	<b>822.604,77</b>	<b>3.727.979,34</b>	





**ESTADO DO ESPÍRITO SANTO**  
SECRETARIA DE ESTADO DE MEIO AMBIENTE E RECURSOS HÍDRICOS  
FUNDO ESTADUAL DE RECURSOS HÍDRICOS E FLORESTAIS DO ESPÍRITO SANTO

<b>Situação de transferências previstas (PAA 2016/2017)</b>					
<b>AÇÃO PAA</b>	<b>INICIAL 2017 (R\$)</b>	<b>DÍVIDAS INÍCIO 2017 (R\$)</b>	<b>DEFINIDO 2017 (R\$)</b>	<b>PGTO EFETUADO 2017 (R\$)</b>	<b>DÍVIDAS FINAL 2017 (R\$)</b>
1.1	1.584.004,10	65.768,00	40.932,81	43.396,00	63.304,81
2.1	2.300.000,00	337.425,00	0,00	337.425,00	0,00
2.2	466.739,01	230.739,01	147.739,95	173.717,56	204.761,40
2.3	200.000,00	0,00	0,00	0,00	0,00
<b>Subtotal</b>	<b>4.550.743,11</b>	<b>633.932,01</b>	<b>188.672,76</b>	<b>554.538,56</b>	<b>268.066,21</b>

\* Foi definido em 2017 para a ação 1.1 o valor de R\$ 44.623,48, contudo considerando a diferença entre o contratado e o efetivado no âmbito do Cont. 009/2016 para o período de 2016 a 2017 ((41520-37829,33)=R\$ 3.690,67), considerou-se para fins de preenchimento da referida coluna o valor efetivamente definido (R\$44.623,48) menos o descomprometido (R\$ 3.690,67).

<b>Ação PAA</b>	<b>DESCRIÇÃO</b>	<b>Planejado (R\$)</b>	<b>Ñ DEFINIDO (R\$)</b>	<b>OBSERVAÇÕES</b>
-----------------	------------------	------------------------	-------------------------	--------------------

1.1	Diárias (3.3.90.14)	100.000,00	93.370,10	
-----	---------------------	------------	-----------	--

**Definido/Efetivado: R\$ 6.629,90**  
**2015:** R\$ 2.321,40; ref. Processo 71457313, de 25/08/2015 (AGERH), que trata da partic. de 02 serv. AGERH no XVII ENCOB, em Caldas Novas -GO.  
**2016:** R\$ 2.012,50; ref. a partic. de 06 serv. da AGERH em 10 reuniões de CBH (R\$ 1.550,00); não foi informado o motivo da utilização de R\$ 462,50 em diárias em nome de 01 servidor.  
**2017:** R\$ 2.296,00; ref. a partic. de 06 serv. da AGERH em 14 reuniões de CBH (R\$ 1.550,00) e de 01 serv. da AGERH em oficinas sobre diagnóstico e prognóstico das condições de uso de água em bacias dos rios São Mateus e Itaúnas como subsídio ao Enquadramento e Plano de Rec. Hídricos.



**ESTADO DO ESPÍRITO SANTO**  
SECRETARIA DE ESTADO DE MEIO AMBIENTE E RECURSOS HÍDRICOS  
FUNDO ESTADUAL DE RECURSOS HÍDRICOS E FLORESTAIS DO ESPÍRITO SANTO

1.1	Material de Consumo (3.3.90.30)	200.000,00	200.000,00	<b>Recurso não utilizado</b>
				<b>Valor contratado:</b> <b>R\$ 109.566,81</b> 2016: R\$ 41.520,00 para 29/12/2016 a 28/12/2017; fechando o período em <b>R\$ 37.829,33</b> (Delta Automotores; Cont. 009/2016 de 29/12/2016 a 28/12/2017); <b>R\$ 17.748,00</b> (Salute Locação e empreendimentos LTDA; Cont. 006/2016); <b>R\$ 11.662,00</b> (Viação Águia Branca S/A; Adesão Ata Reg.Preços SEDU 0018/2016) 2017: R\$ 42.327,48 para 29/12/2017 a 28/12/2018, conforme 1º T. aditivo (Delta Automotores; Cont. 009/2016 iniciado em 29/12/2016, agora vigente até 28/12/2018)
1.1	Passagens e despesas com locomoção (3.3.90.33)	100.000,00	- 9.566,81	<b>Efetuada: R\$ 11.662,00</b> 2016: R\$ 11.662,00 (Viação Águia Branca S/A). 2017: R\$ 34.600,00 (Delta Automotores; ref 29/12/2016 a 28/12/2017) <b>Descomprom.: R\$3.690,67</b> 2017: R\$ 3.690,67 (ref.cont. 009/2016 para período de 29/12/2016 a 28/12/2016).  Pgts à realizar: <b>R\$63.304,00</b> , sendo R\$ 3.229,33 RAP ref. 29/12/2016 a 28/12/2017) e R\$ 42.327,48 ref. 29/12/2017 a 28/12/2018 (Cont. 009/2016); e, R\$ 17.748,00 (Cont. 006/2016)
1.1	Serviços de consultoria (3.3.90.35)	100.000,00	100.000,00	<b>Recurso não utilizado</b>
1.1	Outros serviços de terceiros - PJ (3.3.90.39)	1.100.000,00	1.093.500,00	<b>Valores Contratado:</b> <b>R\$ 6.500,00</b> 2016: R\$ 6.500 (Lorena Zanoni Rodrigues) <b>Efetuada: R\$ 6.500,00</b> 2017: R\$ 6.500,00 (Lorena Zanoni Rodrigues).
2.1	Outros serviços de terceiros - PJ (4.4.90.39)	1.000.000,00	1.000.000,00	<b>Recurso não utilizado</b>



**ESTADO DO ESPÍRITO SANTO**  
SECRETARIA DE ESTADO DE MEIO AMBIENTE E RECURSOS HÍDRICOS  
FUNDO ESTADUAL DE RECURSOS HÍDRICOS E FLORESTAIS DO ESPÍRITO SANTO

---

2.1	Equipamentos e material permanente (4.4.90.52)	1.300.000,00	962.575,00	<b>Valor contratado:</b> <b>R\$ 337.425,00</b> 2016: R\$ 337.425,00 (Positivo Informática S/A; Cont. 007/2016); já empenhado. <b>Efetuada: R\$ 337.425,00</b> 2017: R\$337.425,00 (Positivo)  Pgts à realizar: R\$ 0,00
2.2	Outros serviços de terceiros - PJ (3.3.90.39)	500.000,00	88.260,05	<b>Valor contratado:</b> <b>R\$ 411.739,95</b> 2016: R\$ 264.000,00 (Tommasi Analítica Ltda; Cont. 005/2016); empenhado (2016) R\$107.800,00, dos quais se pagou: R\$ 33.260,99 (2016) + R\$ 49.471,24 (2017) e empenhado e pago (2017) no valor de 123.248,84, fechando o período de vigência em <b>R\$ 205.981,07.</b> 2017: <b>R\$ 205.758,88</b> para 11/08//2017 a 10/08/2018, conforme 1º T. aditivo (Tommasi Analítica Ltda; Cont. 005/2016 iniciado em 11/08/2016, agora vigente até 10/08/2018)  <b>Efetuada: R\$ 206.978,55</b> 2016: R\$33.260,99 (Tommasi). 2017: R\$ 173.717,56 (Tommasi), sendo R\$ 172.720,08 (ref. 11/08/16 a 10/08/17) e R\$ 997,48 (ref. 11/08/17 a 10/08/18)  Pgts à realizar: <b>R\$ 204.761,40</b> (Cont. 005/2016)
2.3	Outros serviços de terceiros - PJ (3.3.90.39)	200.000,00	200.000,00	<b>Recurso não utilizado</b>
		4.600.000,00	3.728.138,34	



**ESTADO DO ESPÍRITO SANTO**  
SECRETARIA DE ESTADO DE MEIO AMBIENTE E RECURSOS HÍDRICOS  
FUNDO ESTADUAL DE RECURSOS HÍDRICOS E FLORESTAIS DO ESPÍRITO SANTO

**QUADRO RESUMO - FUNDÁGUA 2017**

**EVOLUÇÃO FINANCEIRA** (conforme extratos bancários)

Mês	Aplicação (R\$)	Resgate (R\$)	Rendimento (R\$)	Total Fundágua (R\$)	Do total, cabe à AGERH (R\$)
Jan	241.626,02	61.645,74	159.020,13	14.981.812,22	4.718.719,58
Fev	223.651,98	0,00	130.346,82	15.335.811,02	4.942.443,96
Mar	794.978,86	1.642,91	162.265,21	16.291.412,18	5.143.130,39
Abr	0,00	1.040.837,50	124.306,81	15.374.881,49	5.143.130,39
Mai	12.228.068,51	11.914.058,39	137.480,89	15.826.372,50	5.502.270,90
Jun	987.369,67	2.127.885,83	120.171,37	14.806.027,71	5.675.757,27
Jul	524.713,44	3.460,00	121.092,47	15.448.373,62	5.675.757,27
Ago	557.182,20	173.498,01	126.526,79	15.958.584,60	5.675.757,27
Set	134.031,53	399.030,90	102.594,85	15.796.180,08	5.675.757,27
Out	243.917,55	131.233,01	102.248,41	16.011.113,03	5.675.757,27
Nov	207.214,25	2.951,05	91.344,31	16.306.720,54	5.675.757,27
Dez	215.283,21	626.796,40	87.110,98	15.982.318,33	5.121.218,71
<b>16.358.037,22</b>		<b>16.483.039,74</b>	<b>1.464.509,04</b>	<b>15.982.318,33</b>	<b>5.121.218,71</b>

\* O valor total de pagamentos realizados em 2016 pela AGERH (R\$ 46.935,49), no âmbito do seu respectivo Plano de Aplicação foi considerado neste quadro resumo como saída realizada no mês de dezembro; visto a ausência de informação acerca da data exata dos pagamentos pela AGERH.

Recursos que chegaram a compor a conta em 2017 ( I + II )		R\$ 17.416.178,71
Recursos aplicados em conta ao final de 2017		R\$ 15.982.318,33
- Recursos de uso exclusivo da AGERH (Lei Estadual nº 10.143/13) <sup>1</sup>		R\$ 3.996.045,55
Recursos vinculados à AGERH <sup>1</sup>		R\$ 3.996.045,55
* O valor de R\$ 4.600.000,00 foi previsto PPA2015/16; tendo-se comprometido até o final do exercício 2017:		R\$ 871.861,66
Destes recursos comprometidos, já foram efetuados o pagamento de		R\$ 603.795,45
Em suma, considerando o limite para Plano de Aplicação da AGERH 2015/2017 de		R\$ 4.600.000,00
E o impacto negativo da reversão ao Tesouro ocorrida em 2016, afetando o PAA em		R\$ 159,00
Tem-se um limite para novos compromissos a serem assumidos em PAA/AGERH de		R\$ 3.727.979,34
- Recursos comprometidos em projetos apoiados pelo CGSRH/FUNDÁGUA		R\$ 6.091.072,15
- Recursos da SRH/Fundágua não vinculados à PAA/AGERH e ainda não comprometidos		R\$ 5.895.200,63

- Recursos com expectativa de descomprometimento em 2018:		R\$ 1.278.805,55
- Recursos da SRH/Fundágua que restaria não comprometido caso aprovados os descomprometimentos:		R\$ 7.174.006,18



**ESTADO DO ESPÍRITO SANTO**  
SECRETARIA DE ESTADO DE MEIO AMBIENTE E RECURSOS HÍDRICOS  
FUNDO ESTADUAL DE RECURSOS HÍDRICOS E FLORESTAIS DO ESPÍRITO SANTO

### 6.3 APÊNDICE C – REUNIÕES DO CGSCF

DATA	REUNIÃO	PONTOS DE PAUTA
26/10/2016	1ª Reunião Ordinária	<p><b>Item 1.</b> Abertura da sessão.</p> <p><b>Item 2.</b> Assinatura do Termo de Posse pelos representantes das entidades/instituições membros do CGSCF/FUNDÁGUA, nomeados pelo Decreto Nº 1458-S, de 10/10/2016, publicado no Diário Oficial dos Poderes do Estado – DIO-ES em 11/10/2016.</p> <p><b>Item 3.</b> Apreciação e aprovação do Regimento Interno.</p> <p><b>Item 4.</b> Verificação de <i>quórum</i> para fins de prosseguimento da sessão.</p> <p><b>Item 5.</b> Aprovação da ata da 1ª Reunião Ordinária do CCSCF/Fundágua, realizada no dia 06/01/2015.</p> <p><b>Item 6.</b> Apresentação do Relatório Anual das Atividades e de Desempenho do FUNDÁGUA, referente a 2015.</p> <p><b>Item 7.</b> Informe sobre o Processo 70915105, referente a proposta recebida pela SEAMA em 2015 e encaminhadas à Secretaria Executiva do FUNDÁGUA em 2016.</p> <p><b>Item 8.</b> Informações acerca de aporte de recursos da subconta Cobertura Florestal para fins de execução de ações no âmbito do projeto Florestas para Vida (Processo Nº 68462271).</p> <p><b>Item 9.</b> Informações acerca da previsão de apoio financeiro do FUNDÁGUA para execução de ações que integram o projeto denominado “Conservação e recuperação florestal – Reflorestar, que integra programa estruturante do governo.</p> <p><b>Item 10.</b> Apresentação e aprovação da proposta de Plano Anual de Aplicação dos recursos destinados ao Fundo.</p> <p><b>Item 11.</b> Aprovação do Plano de Aplicação Bienal da subconta Cobertura Florestal.</p> <p><b>Item 12.</b> Apreciação e deliberação quanto à utilização de recursos da subconta Cobertura Florestal para cobrir despesas com a contratação de serviços de fornecimento de imagens óticas orbitais de acervo ou programadas (Contrato Nº 001/2016; Processo Nº73073792).</p> <p><b>Item 13.</b> Apreciação e deliberação quanto à proposta de estabelecimento de parceria entre SEAMA e Banco de Desenvolvimento do Espírito Santo</p>



**ESTADO DO ESPÍRITO SANTO**  
SECRETARIA DE ESTADO DE MEIO AMBIENTE E RECURSOS HÍDRICOS  
FUNDO ESTADUAL DE RECURSOS HÍDRICOS E FLORESTAIS DO ESPÍRITO SANTO

DATA	REUNIÃO	PONTOS DE PAUTA
		S/A – BANDES para que este atue como Agente Técnico e Financeiro do Programa de Pagamento por Serviços Ambientais – PSA. <b>Item 14.</b> Planejamento das reuniões ordinárias do Conselho Gestor. <b>Item 15.</b> Assuntos gerais & Encerramento.
14/12/2016	1ª Reunião Extraordinária	<b>Item 1.</b> Verificação do <i>quórum</i> & Abertura <b>Item 2.</b> Apreciação e deliberação quanto ao apoio financeiro do FUNDÁGUA/Subconta Cobertura Florestal para implantação do projeto de adequação ambiental nas Terras indígenas do ES, conforme CI nº 718-2016 – Reflorestar/SEAMA. <b>Item 3.</b> Encerramento
30/05/2017	2ª Reunião Ordinária	<b>Item 1.</b> Verificação de quórum & Abertura da sessão. <b>Item 2.</b> Aprovação da ata da 1ª Reunião Ordinária do CGSCF/Fundágua, realizada no dia 26/10/2016. <b>Item 3.</b> Informações acerca da reversão de recursos da Subconta Cobertura Florestal para a conta única do Estado (OF/Nº125/SEP/GABSEC, de 12 de dezembro de 2016). <b>Item 4.</b> Informações acerca dos projetos apoiados pelo CGSCF/Fundágua. <b>Item 5.</b> Assuntos gerais & Encerramento.
29/08/2017	3ª Reunião Ordinária	<b>Item 1.</b> Verificação de quórum & Abertura da sessão. <b>Item 2.</b> Aprovação da ata da 2ª Reunião Ordinária do CGSCF/Fundágua, realizada no dia 30/05/2017. <b>Item 3.</b> Informações acerca dos projetos apoiados pelo CGSCF/Fundágua. <b>Item 4.</b> Assuntos gerais & Encerramento.
28/11/2017	4ª Reunião Ordinária	<b>Item 1.</b> Verificação de quórum & Abertura da sessão. <b>Item 2.</b> Aprovação da ata da 3ª Reunião Ordinária do CGSCF/Fundágua, realizada no dia 29/08/2017. <b>Item 3.</b> Informações acerca dos projetos apoiados pelo CGSCF/Fundágua. <b>Item 4.</b> Assuntos gerais & Encerramento.



**ESTADO DO ESPÍRITO SANTO**  
SECRETARIA DE ESTADO DE MEIO AMBIENTE E RECURSOS HÍDRICOS  
FUNDO ESTADUAL DE RECURSOS HÍDRICOS E FLORESTAIS DO ESPÍRITO SANTO

## 6.4 APÊNDICE D – ACOMPANHAMENTO FINANCEIRO SCF

**UG - Unidade Gestora:** 410.902

**Conta corrente:** 5.557.350 (BANESTES)

<b>I. SALDO DO ANO ANTERIOR (em 31.12.2016)</b>			<b>R\$ 16.714.190,22</b>
<b>DISTRIBUIÇÃO</b>	<b>VALOR (R\$)</b>	<b>OBSERVAÇÕES</b>	
Aplicações diversas	15.120.451,31	<u>Histórico de pagamentos: (a calcular)</u> <u>Histórico de transferências:</u> R\$ 1.856.952,00 (2014) <u>Reversão de Recursos para o Tesouro:</u> R\$ 7.435.855,39; ref. 20% do total revertido R\$37.179.276,95 (2016) <u>Autorizado pelo CGSCF para aplicação em PSA (considerando os 20% para aplicações diversas):</u> R\$ 8.554.281,33 (2016)	
Aplicação exclusiva em PSA (Inc. I, art 7º da Lei 9.866/12)	1.593.738,91	<u>Histórico de recursos:</u> R\$ 16.637.222,69 (até jun./2012; 60% do saldo); R\$ 2.683.415,80 (2º sem./2012; 80% do saldo); R\$ 9.513.943,12 (2013); R\$ 15.232.573,93 (2014); R\$ 12.056.648,10 (2015); R\$ 9.310.200,54 (2016). <u>Aprovação de aplicação em PSA pelo CGSCF (considerando os 20% para aplicações diversas):</u> R\$ 8.554.281,33 (2016) <u>Histórico de reversão de Recursos p/ o Tesouro:</u> R\$ 29.743.421,56 (2016) <u>Histórico de pagamentos (PSA c/impostos):</u> R\$ 291.125,71 (2013); R\$ 1.007.586,30 (2014); R\$ 3.727.964,17 (2015); R\$ 196.640,86 (2016) <u>Histórico de transferências:</u> R\$ 7.427.808,00 (2014); R\$ 30.000.000,00 (2016).	

\* Segundo art. 8º da Lei Estadual nº 9.866/2012, no mínimo 80% dos recursos correspondentes a 2,5% do produto da arrecadação proveniente da compensação financeira dos Royalties (Petróleo & Gás), contabilizados pelo Estado, depositados na SCF/Fundágua serão utilizados em projetos que instituem o Pagamento por Serviços Ambientais - PSA em áreas de relevante interesse para proteção dos recursos hídricos, conforme Inc. I, art. 7º da referida lei.

\*\* Valores totais correspondente aos 2,5% de royalties; repassados à SCF: R\$ 27.728.704,48 (até jun./2012; 100% do saldo); R\$ 3.354.269,75 (2º sem./2012); R\$ 11.892.428,90 (2013); e, R\$ 19.040.717,41 (2014).



**ESTADO DO ESPÍRITO SANTO**

SECRETARIA DE ESTADO DE MEIO AMBIENTE E RECURSOS HÍDRICOS  
 FUNDO ESTADUAL DE RECURSOS HÍDRICOS E FLORESTAIS DO ESPÍRITO SANTO

RATEIO DE RECURSOS POR LINHA DE AÇÃO: 2017 (PAA 2016-2017)					R\$	63.343.671,74
L. AÇÃO	LIMITE (R\$)	APLICADO EM 2017	APLICADO e/ou COMPROMETIDO 2016-2017 (R\$)	DISPONÍVEL (R\$)	DESCRIÇÃO	
I	5.980.070,96	1.215.538,89	1.786.364,95	4.193.706,01	Implementação de ações/projetos cujos apoios foram aprovados no âmbito da Sub Cobertura Florestal em biênios anteriores.	
II	52.223.600,78	594.117,67	52.223.600,78		Implementação do Programa de Pagamento por Serviços Ambientais em áreas de relevante interesse para proteção dos recursos hídricos.	
III	2.500.000,00	0,00	555.750,00	1.944.250,00	Conservação, fiscalização, controle, monitoramento, uso racional, proteção, recuperação e promoção dos usos múltiplos dos recursos florestais, dos solos e dos recursos hídricos.	
IV	1.800.000,00	0,00	0,00	1.800.000,00	Estudos e pesquisas de interesse ao gerenciamento e uso dos solos e dos recursos florestais.	
V	840.000,00	0,00	836.867,10	3.132,90	Projetos com vistas à adequação ambiental do uso do solo em terras indígenas.	
Total	63.343.671,74	1.809.656,56	55.402.582,83	7.941.088,91		
				<i>REVERTIDO</i>	37.179.276,95	(desde 2016)
				<b>Disponível considerando a reversão</b>	<b>-29.238.188,04</b>	

**II. ENTRADAS REGISTRADAS EM 2017 (Aplicações + Rendimento) R\$ 12.921.904,36**

**EVOLUÇÃO DE APLICAÇÃO**

Ano	Mês	Aplicação (R\$)	Rendimento (R\$)	Entradas no Mês (R\$)	Observações
2017	Jan	840.677,34	181.714,63	1.022.391,97	
	Fev	1.118.621,88	156.337,47	1.274.959,35	
	Mar	1.003.432,15	204.252,53	1.207.684,68	
	Abr	0,00	159.458,93	159.458,93	
	Mai	14.822.032,87	184.834,11	15.006.866,98	
	Jun	1.250.525,03	182.648,02	1.433.173,05	
	Jul	931.723,33	192.228,13	1.123.951,46	
	Ago	538.622,63	200.120,24	738.742,87	
	Set	670.107,67	164.318,41	834.426,08	
	Out	884.377,82	169.054,12	1.053.431,94	
	Nov	885.821,08	151.124,83	1.036.945,91	
	Dez	937.316,75	148.749,84	1.086.066,59	





**ESTADO DO ESPÍRITO SANTO**  
SECRETARIA DE ESTADO DE MEIO AMBIENTE E RECURSOS HÍDRICOS  
FUNDO ESTADUAL DE RECURSOS HÍDRICOS E FLORESTAIS DO ESPÍRITO SANTO

<b>DETALHAMENTO (valores de repasses informados pela SEFAZ)</b>						
<b>2,5% DOS ROYALTIES DO ES - PETRÓLEO &amp; GÁS NATURAL</b>					<b>R\$</b>	<b>10.827.063,10</b>
<b>Ano</b>	<b>Mês</b>	<b>Valor (R\$): 100%</b>	<b>0,025</b>	<b>Repassado (R\$)</b>	<b>A Repassar (R\$)</b>	
2017	Jan	48.038.705,03	1.200.967,63	840.677,34	0,00	
	Fev	63.921.250,99	1.598.031,27	1.118.621,88	0,01	
	Mar	57.338.979,87	1.433.474,50	1.003.432,15	0,01	
	Abr	50.640.011,18	1.266.000,28	0,00	886.200,20	
	Mai	51.971.562,69	1.299.289,07	1.795.702,55	0,00	
	Jun	49.567.533,94	1.239.188,35	867.431,84	0,00	
	Jul	53.592.619,86	1.339.815,50	937.870,85	0,00	
	Ago	49.116.801,63	1.227.920,04	859.544,03	0,00	
	Set	38.291.866,69	957.296,67	670.107,67	0,00	
	Out	51.659.118,63	1.291.477,97	904.034,58	-0,01	
	Nov	50.763.762,81	1.269.094,07	888.365,85	-0,01	
	Dez	53.787.106,30	1.344.677,66	941.274,36	-0,01	

OBS.: valores repassados em 2017 já consideraram o desconto de 30% referente à retenção da Desvinculação das Receitas de Estados, do Distrito Federal e dos Municípios - DREM, conforme EC nº 93, de 08/09/2016.

<b>OUTRAS RECEITAS</b>				<b>R\$</b>	<b>-</b>
<b>Ano</b>	<b>Mês</b>	<b>Valor (R\$)</b>	<b>Fechamento (R\$)</b>	<b>Observações</b>	
2017	Jan	0,00	0,00		
	Fev	0,00	0,00		
	Mar	0,00	0,00		
	Abr	0,00	0,00		
	Mai	0,00	0,00		
	Jun	0,00	0,00		
	Jul	0,00	0,00		
	Ago	0,00	0,00		
	Set	0,00	0,00		
	Out	0,00	0,00		
	Nov	0,00	0,00		
	Dez	0,00	0,00		

<b>RENDIMENTO FINANCEIRO (Ref. aos recursos aplicados)</b>				<b>R\$</b>	<b>2.094.841,26</b>
<b>Ano</b>	<b>Mês</b>	<b>Valor (R\$)</b>	<b>Fechamento (R\$)</b>		
2017	Jan	181.714,63	181.714,63		
	Fev	156.337,47	338.052,10		
	Mar	204.252,53	542.304,63		
	Abr	159.458,93	701.763,56		
	Mai	184.834,11	886.597,67		
	Jun	182.648,02	1.069.245,69		
	Jul	192.228,13	1.261.473,82		
	Ago	200.120,24	1.461.594,06		
	Set	164.318,41	1.625.912,47		
	Out	169.054,12	1.794.966,59		
	Nov	151.124,83	1.946.091,42		
	Dez	148.749,84	2.094.841,26		



**ESTADO DO ESPÍRITO SANTO**  
SECRETARIA DE ESTADO DE MEIO AMBIENTE E RECURSOS HÍDRICOS  
FUNDO ESTADUAL DE RECURSOS HÍDRICOS E FLORESTAIS DO ESPÍRITO SANTO

**III. SAÍDAS REALIZADAS EM 2017**

**R\$ 1.809.656,56**

**EVOLUÇÃO DE PAGAMENTOS**

Ano	Mês	Resgate Aplic. (R\$)	Pgto CGSCF(R\$)	Pgto PSA (R\$)	Observações
2017	Jan	956,25	-	26.776,27	Pgtos PSA: R\$ 14.318,68 IRPF PSA: R\$ 12.457,59
	Fev	-	-	5.756,01	Pgtos PSA: R\$ 5.756,01 IRPF PSA: R\$ 0,00
	Mar	1.733,00		2.717,20	Pgtos PSA: R\$ 1733,00 IRPF PSA: R\$ 984,20
	Abr	29.146,69		33.394,76	Pgtos PSA: R\$ 33.075,07 IRPF PSA: R\$ 319,69
	Mai	13.067.707,02		41.376,70	Pgtos PSA: R\$ 24.590,85 IRPF PSA: R\$ 16.785,85
	Jun	13.079,45		5.217,72	Pgtos PSA: R\$ 4.873,41 IRPF PSA: R\$ 344,31
	Jul	69.258,90		61.269,40	Pgtos PSA: R\$ 61.269,40 IRPF PSA: R\$ 0,00
	Ago	19.248,96	264.266,93	81.700,19	Proc 54137624: R\$264.266,93 Pgtos PSA: R\$ 70.791,49 IRPF PSA: R\$ 10.908,70
	Set	348.022,34	251.883,80	99.865,51	Proc 54137624: R\$251.883,80 Pgtos PSA: R\$ 91.525,25 IRPF PSA: R\$ 8.340,26
	Out	432.394,77	305.772,14	150.892,69	Proc 54137624: R\$305.772,14 Pgtos PSA: R\$ 111.484,98 IRPF PSA: R\$ 39.407,71
	Nov	459.832,96	393.616,02	33.107,19	Proc 54137624: R\$393.616,02 Pgtos PSA: R\$ 15.428,66 IRPF PSA: R\$ 17.678,53
	Dez	12.639,38		52.044,03	Pgtos PSA: R\$ 45024,81 IRPF PSA: R\$ 7.019,22

**ESTADO DO ESPÍRITO SANTO**

SECRETARIA DE ESTADO DE MEIO AMBIENTE E RECURSOS HÍDRICOS

FUNDO ESTADUAL DE RECURSOS HÍDRICOS E FLORESTAIS DO ESPÍRITO SANTO

<b>DETALHAMENTO</b>				
<b>PAGAMENTOS REALIZADOS</b>			<b>R\$</b>	<b>1.809.656,56</b>
<b>L. Ação</b>	<b>Descrição</b>	<b>Valor (R\$)</b>	<b>Observações*</b>	
I	Processo 54137624, de 14/07/2011 (IEMA): ref. ao Contrato Nº 001/2012 celebrado entre IEMA e HIPARKHOS GEOTECNOLOGIA, SISTEMAS E AEROLEVANTAMENTO LTDA  Transferências ao IEMA para pagamento à HIPARKHOS GEOTECNOLOGIA, SISTEMAS E AEROLEVANTAMENTO LTDA, ref. aos levant. aerofotogramétricos e mapeamento da cobertura vegetal nativa e do uso das terras.	1.215.538,89	Nov./2017: R\$ 393.616,02 (ref. NF 00240, OB00196 de 01/11/2017); Out./2017: R\$ 305.772,14 (ref. NF 00243, OB00169 de 10/10/2017); Set./2017: R\$ 251.883,80 (ref. NF 00239, OB00149 de 14/09/2017); e Ago/2017: R\$ 264.266,93 (ref. NF 00238, OB00116 de 17/08/2017)	
II	Contratos de 2013 referentes a PSA*, cujos pagamentos continuaram sendo realizados pela SEAMA, mesmo com o Acordo junto ao BANDES. * Contratos vigentes.	179.701,96	1a CP: R\$ 1.169,95 1a LP: R\$ 1.091,60 2a CP: R\$ 40.163,43 2a LP: R\$ 44.525,20 3a CP: R\$ 12.932,04 3a LP: R\$ 39.595,24 4a LP: R\$ 33.982,10 5a LP: R\$ 4.988,34 Ref Aditivo: R\$ 1.254,06	
II	Contratos de 2014 referentes a PSA*, cujos pagamentos continuaram sendo realizados pela SEAMA, mesmo com o Acordo junto ao BANDES. * Contratos vigentes.	274.433,58	1a CP: R\$ 8.600,17 2a CP: R\$ 52.015,29 2a LP: R\$ 98.915,65 3a CP: R\$ 37.720,16 3a LP: R\$ 66.939,55 4a LP: R\$ 9.580,17 5a LP: R\$ 662,59	
II	Contratos de 2015 referentes a PSA*. * Contratos vigentes.	1.733,00	1a CP: R\$ 1.733,00	
II	Contratos de 2016 referentes a PSA*. * Contratos vigentes.	24.003,07	1a CP: R\$ 17.110,09 1a LP: R\$ 6.892,98	
II	Imposto de Renda (ref. PSA): incidente em parcelas de curto/longo prazo; quando cabível.	114.246,06	Contratos de 2013: R\$ 41.854,70 Contratos de 2014: R\$ 58.629,88 Contratos de 2015: R\$ 1.153,87 Contratos de 2016: R\$ 12.607,61	
II	Processo 75919451, de 20/10/2016 (SEAMA): referente ao Acordo de Cooperação Técnica e Financeira nº 001/2016, celebrado entre SEAMA e BANDES  Transferências ao BANDES para aplicação em contratos de pagamento por serviços ambientais.	0,00	Não houve repasse.	



**ESTADO DO ESPÍRITO SANTO**  
SECRETARIA DE ESTADO DE MEIO AMBIENTE E RECURSOS HÍDRICOS  
FUNDO ESTADUAL DE RECURSOS HÍDRICOS E FLORESTAIS DO ESPÍRITO SANTO

III      Processo 73073792, de  
22/01/2016 (SEAMA): ref. ao  
Contrato Nº 001/2016 celebrado  
entre SEAMA e HIPARKHOS  
GEOTECNOLOGIA, SISTEMAS  
E AEROLEVANTAMENTO  
LTDA      0,00

ADESÃO A ATA DE REGISTRO DE  
PREÇOS PARA AQUISIÇÃO DE  
IMAGEM ORBITAIS -REFLORESTA

Reversão de valores para a  
conta única do Estado, para fins  
de preservação dos programas  
em andamento      0,00

*\* Um mesmo contrato pode ter pagamentos de curto e longo prazo, bem como IRPF referente a ambas as parcelas. Ressalta-se que os pagamentos citados referem-se a pagamentos realizados pela SEAMA, não contemplando pagamentos realizados pelo BANDES.*

<b>IV. RECURSOS EMPENHADOS E/OU COMPROMETIDOS</b>		<b>R\$ 23.050.062,36</b>	
<b>APLICAÇÕES POR LINHA DE AÇÃO - CGSCF</b>		<b>R\$ 23.050.062,36</b>	
<b>L. AÇÃO</b>	<b>DESCRIÇÃO</b>	<b>VALOR (R\$)</b>	<b>OBSERVAÇÕES</b>
I	Implementação de ações/projetos cujos apoios foram aprovados no âmbito da Subconta Cobertura Florestal em biênios anteriores.	224.603,01	Em conformidade com o inciso I do art. 7º da Lei nº 9.866/2012
II	Implementação do Programa de Pagamento por Serviços Ambientais em áreas de relevante interesse para proteção dos recursos hídricos.	2.299.487,80	Em conformidade com os incisos I, IV e VII do art. 7º da Lei nº 9.866/2012. OBS: para fins de pagamento de contratos de PSA de 2013 e 2014, cujo pagamento continua no âmbito da SEAMA; s/ acompanhamento do BANDES.
		19.133.354,45	Em conformidade com os incisos I, IV e VII do art. 7º da Lei nº 9.866/2012. OBS: para fins de repasse ao BANDES, no âmbito do Acordo de Cooperação 001/2016, em conformidade com o respectivo Plano de Trabalho, observando-se o PAA 2016-2017 do CGSCF.
III	Conservação, fiscalização, controle, monitoramento, uso racional, proteção, recuperação e promoção dos usos múltiplos dos recursos florestais, dos solos e dos recursos hídricos.	555.750,00	Em conformidade com o inciso IV do art. 7º da Lei nº 9.866/2012



**ESTADO DO ESPÍRITO SANTO**  
SECRETARIA DE ESTADO DE MEIO AMBIENTE E RECURSOS HÍDRICOS  
FUNDO ESTADUAL DE RECURSOS HÍDRICOS E FLORESTAIS DO ESPÍRITO SANTO

IV	Estudos e pesquisas de interesse ao gerenciamento e uso dos solos e dos recursos florestais.	0,00	
V	Projetos com vistas à adequação ambiental do uso do solo em terras indígenas.	836.867,10	Em consonância com o art. 7º da Lei nº 9.866/2012

DETALHAMENTO			
L. AÇÃO	DESCRIÇÃO	VALOR (R\$)	OBSERVAÇÕES
			<b>1 VRTE (2018) = R\$ 3,2726</b>

I	Processo 54137624, de 14/07/2011 (IEMA): ref. ao Contrato Nº 001/2012 celebrado entre IEMA e HIPARKHOS GEOTECNOLOGIA, SISTEMAS E AEROLEVANTAMENTO LTDA (CNPJ 06.283.416/0003-02. <i>Início da vigência: 25/02/2012</i> <i>Encerramento: 24/08/2016</i>  Descentralização/transferências: IEMA; apoio com vistas à dar continuidade aos levant. aerofotogramétricos e mapeamento da cobertura vegetal nativa e do uso das terras.	224.603,01	Deliberação CGSCF/Fundágua nº 002 de 06/01/2015 <i>Obs.: aprova e ratifica ações em execução, conforme 2º ponto de pauta da 1ª reunião ordinária do CGSCF/FUNDÁGUA..</i> <i>Ref. mapeamento: Valor: R\$ 2.223.683,08</i>  <b>EM AMDAMENTO.</b> Descent. Orçamentárias em 2015: R\$ 1.051.285,50, sendo: R\$ 210.257,10 (11/03/2015); R\$ 210.257,10 (27/04/2015); R\$ 210.257,10 (24/06/2015); R\$ 420.514,20 (19/08/2015); R\$ 630.771,30 (20/11/2015; anulada em 16/12/2015)  Pgts efetuados segundo GFS/IEMA: <b>R\$ 1.999.080,07</b> ; todos com recursos do Acordo segundo GFS/SEAMA, sendo R\$ 668.396,89 (2015), R\$115.144,29 (2016) e o restante (R\$ 1.215.538,89 em 2017, sendo estes referentes a: R\$ 393.616,02 (ref. NF 00240, OB00196 de 01/11/2017); R\$ 305.772,14 (ref. NF 00243, OB00169 de 10/10/2017); R\$ 251.883,80 (ref. NF 00239, OB00149 de 14/09/2017); e R\$ 264.266,93 (ref. NF 00238, OB00116 de 17/08/2017)
---	--	------------	---



**ESTADO DO ESPÍRITO SANTO**

SECRETARIA DE ESTADO DE MEIO AMBIENTE E RECURSOS HÍDRICOS  
FUNDO ESTADUAL DE RECURSOS HÍDRICOS E FLORESTAIS DO ESPÍRITO SANTO

Processo 75919451, de 20/10/2016 (SEAMA): referente ao Acordo de Cooperação Técnica e Financeira nº 001/2016, celebrado entre SEAMA e BANDES. <i>Início da vigência: 05/11/2016</i> <i>Encerramento: 31/12/2023</i>	19.133.354,45	<b>VALOR TOTAL DO ACORDO: R\$ 117.000.000,00</b>
II Valor total previsto no ACTF 001/2016: R\$ 117.000.000,00; sendo: R\$ 30.000.000,00 (2016) R\$ 16.000.000,00 (2017) R\$ 23.000.000,00 (2018) R\$ 21.000.000,00 (2019) R\$ 16.000.000,00 (2020) R\$ 7.000.000,00 (2021) R\$ 3.000.000,00 (2022) R\$ 1.000.000,00 (2023)		Deliberação CGSCF/Fundágua nº 004 de 26/10/2016 Valor Total: até R\$ 52.223.600,78 (conforme PAA/2016-2017, sendo <b>R\$ 8.554.281,33</b> da SCF aprovado pelo CGSCF no âmbito dos 20%) OBS.: considerando os repasses previstos no Acordo, para fins do PAA 2016/2017, considerou-se comprometido no biênio 2016/2017: R\$ 46.000.000,00.
		<b>EM ANDAMENTO</b> Valores repassados: 30.000.000,00 (2016), dos quais R\$ 8.554.281,33 foi da SCF aprovado pelo CGSCF no âmbito dos 20%.
II Contratos de 2013 referentes a PSA*, cujos pagamentos estão previstos para continuarem sendo realizados pela SEAMA. * Contratos vigentes.	1.075.517,88	<b>Contratado 2013: 628.111,3444 VRTE em PSA</b> (ref. a 78 contratos vigentes).  <b>Pagamentos realizados, referentes a tais contratos: 299.468,0996 VRTE</b> 2013: R\$ 228.870,8900 = 96.083,4971 VRTE 2014: R\$ 337.734,28 = 133.968,3776 VRTE 2015: R\$ 34.989,93= 13.021,4469 VRTE 2016: não houve pagamento 2017: R\$ 179.701,96 = 56.394,7780 VRTE  <b>Parcelas à pagar: 328.643,2448 VRTE</b>  Valores de VRTE: R\$ 2,3820 (2013), R\$ 2,5210 (2014), R\$ 2,6871 (2015), R\$ 2,9539 (2016); R\$ 3,1865 (2017)
II Contratos de 2014 referentes a PSA*, cujos pagamentos estão previstos para continuarem sendo realizados pela SEAMA. * Contratos vigentes.	840.721,95	<b>Contratado 2014: 564.337,1100 VRTE em PSA</b> (ref. a 71 contratos vigentes)  <b>Pagamentos realizados, referentes a tais contratos: 307.439,8575 VRTE</b> 2014: R\$ 493.538,08 = 195.770,7576 VRTE 2015: R\$ 74.812,58 = 27.841,3829 VRTE 2016: não efetuado 2017: R\$ 267.117,02 = 83.827,7169 VRTE  <b>Parcelas à pagar: 256.897,2525 VRTE</b>  Valores de VRTE: R\$ 2,5210 (2014), R\$ 2,6871 (2015), R\$ 2,9539 (2016); R\$ 3,1865 (2017)

**ESTADO DO ESPÍRITO SANTO**SECRETARIA DE ESTADO DE MEIO AMBIENTE E RECURSOS HÍDRICOS  
FUNDO ESTADUAL DE RECURSOS HÍDRICOS E FLORESTAIS DO ESPÍRITO SANTO

II	Imposto de Renda referentes a contratos de PSA (VALOR ESTIMADO)	383.247,97	Imposto de Renda estimado em 20% do valor total das parcelas a serem pagas. OBS.: % definido com base em pagamentos já efetuados.
III	Processo 73073792, de 22/01/2016 (REFLORESTAR): ref. ao Contrato N° 001/2016 celebrado entre SEAMA e HIPARKHOS GEOTECNOLOGIA, SISTEMAS E AEROLEVANTAMENTO LTDA para serviços de fornecimento de imagens óticas orbitais.	555.750,00	Deliberação CGSCF/Fundágua n° 003 de 26/10/2016 Valor total: R\$ 555.750,00 OBS.: a deliberação ocorrerá a posteriori objetivando ratificar decisão <i>ad referendum</i> do Secretário da SEAMA. <b>NÃO INICIADO</b>
V	Proposta NGPR/SEAMA: implantação do projeto de adequação ambiental nas Terras indígenas do Espírito Santo.	836.867,10	Deliberação CGSCF/Fundágua n° 006 de 14/12/2016 Valor total: R\$ 836.867,10 <b>EM ANDAMENTO</b>

Obs.: as informações dos valores pagos referentes aos contratos de PSA constam como aproximados pelos seguintes fatos: (i) ter sido considerada as conversões em VRTE a partir dos valores pagos em reais; (ii) ter utilizado valores constantes em planilhas existentes no setor, os quais ainda não foram validados pela atual gestão por esta não ter tido acesso aos processos físicos.

**QUADRO RESUMO - FUNDÁGUA: SCF 2017****EVOLUÇÃO FINANCEIRA (conforme extratos bancários)**

Mês	Aplicação (R\$)	Resgate (R\$)	Rendimento (R\$)	Total Fundágua (R\$)
Jan	840.677,34	956,25	181.714,63	17.735.625,94
Fev	1.118.621,88	-	156.337,47	19.010.585,29
Mar	1.003.432,15	1.733,00	204.252,53	20.216.536,97
Abr	-	29.146,69	159.458,93	20.346.849,21
Mai	14.822.032,87	13.067.707,02	184.834,11	22.286.009,17
Jun	1.250.525,03	13.079,45	182.648,02	23.706.102,77
Jul	931.723,33	69.258,90	192.228,13	24.760.795,33
Ago	538.622,63	19.248,96	200.120,24	25.480.289,24
Set	670.107,67	348.022,34	164.318,41	25.966.692,98
Out	884.377,82	432.394,77	169.054,12	26.587.730,15
Nov	885.821,08	459.832,96	151.124,83	27.164.843,10
Dez	937.316,75	12.639,38	148.749,84	28.238.270,31
	<b>23.883.258,55</b>	<b>14.454.019,72</b>	<b>2.094.841,26</b>	<b>28.238.270,31</b>

Recursos que chegaram a compor a conta em 2017

R\$ 30.047.926,87

**ESTADO DO ESPÍRITO SANTO**SECRETARIA DE ESTADO DE MEIO AMBIENTE E RECURSOS HÍDRICOS  
FUNDO ESTADUAL DE RECURSOS HÍDRICOS E FLORESTAIS DO ESPÍRITO SANTO

Recursos aplicados em conta ao final de 2017	R\$ 28.238.270,31	
- Recursos de uso exclusivo em PSA; valor mínimo (Inc. I, art 7º da Lei 9.866/12)	R\$ 9.661.271,72	
<b>Total exclusivo para PSA (Previsto no PAA/2016-17)</b>	<b>R\$ 52.223.600,78</b>	
Repassado ao BANDES p/ aplicação em PSA	R\$ 30.000.000,00 (desde 2016)	
Valor pago em contratos de PSA pela SEAMA	R\$ 790.758,53 (desde 2016)	
Valor à cobrir contratos de PSA de 2013 e 2014, c/ início (1º pgto) anterior a 2015.	<b>R\$ 2.299.487,80</b>	
Não repassado ao BANDES para aplicação em PSA*	R\$ 19.133.354,45 (considerando o PAA/2016)*	
<i>Do total previsto, o valor de R\$ 8.554.281,33 foi deliberado pelo CGSCF no âmbito dos 20%.</i>		
<i>* A reversão de recursos do Fundo ao Tesouro em 2016, afetou o saldo existente e, portanto, o valor para PSA.</i>		
<b>Situação dos contratos administrados pelo BANDES ao final de 2017:</b>		
Valor utilizado pelo BANDES até 2017	Saldo p/ utilização R\$ 15.562.472,20	
<b>Distribuição dos Contratos</b>	<b>À pagar (R\$): parcelas e IRPF</b>	
<b>Fonte de Recursos</b>		
I. Não vinculados (142un): CP e LP	20.842.702,50	Conta principal SCF: 100%
- Estimativa IRPF	4.168.540,50	
II. Florestas para Vida (251un): CP e LP	3.371.212,04	CC especif. Fundágua: 100%
- Estimativa IRPF	674.242,41	
III. Águas e Paisagem (1647un): CP e LP	1.508.887,98	Conta principal SCF: 50%
- Estimativa IRPF	301.777,60	Conta principal SCF: 100%
<b>Total: 2040 contratos</b>	<b>R\$ 30.565.585,43</b>	<i>parcelas + aprox. 20% do valor com parcelas (IRPF)</i>
<b>O Acordo 001/16 prevê valor de</b>	<b>R\$ 117.000.000,00</b>	<b>, restando re- passar: R\$ 87.000.000,00</b>
<i>OBS.: levantamento realizado a partir de informações existentes na Secretaria Executiva do FUN- DÁGUA e de contratos assinados cujos processos passaram no referido setor para registro; e, Rela- tório BANDES 2017.</i>		
- Recursos comprometidos em outros projetos apoiados pelo CGSCF/Fundágua	R\$ 1.617.220,11	
- Recursos da SCF/Fundágua não vinculados a PSA e ainda não comprometidos	<b>R\$ 16.959.778,48</b>	
- Recursos complementares aos de "uso exclusivo" necessários* ao pgto de contratos PSA vigentes (inicia- dos após 2014); considerando informações do Rel. BANDES 2017 (Parcelas + estimativa de 20% IRPF):		
*Para deliberação do CG/FUNDÁGUA no âmbito dos 20% de uso não exclusivo.		<b>R\$ 3.143.208,47</b>
Cálculo: Valor= [("PSA 2013 e 2014 na SEAMA" + "PSA ã vinculados" + ("PSA A&P"*50%)] - ("Rec Uso Exclusivo"+"Saldo BANDES")		
- Recursos da SCF/Fundágua que restaria não comprometido caso aprovada complementação:	<b>R\$ 13.816.570,02</b>	



**ESTADO DO ESPÍRITO SANTO**SECRETARIA DE ESTADO DE MEIO AMBIENTE E RECURSOS HÍDRICOS  
FUNDO ESTADUAL DE RECURSOS HÍDRICOS E FLORESTAIS DO ESPÍRITO SANTO**6.5 APÊNDICE E – ACOMPANHAMENTO FINANCEIRO SCF: ACORDO****UG - Unidade Gestora: 410.902****Conta corrente: 91010-4 (Conta D)**

<b>I. SALDO DO ANO ANTERIOR (em 31.12.2016)</b>		<b>R\$ 18.823.804,40</b>
<i>Extrato Conta Corrente (dez./2016)</i>	R\$	-
<i>Extrato Investimento Financeiro (dez./2016)</i>	R\$	18.823.804,40

DISTRIBUIÇÃO	VALOR (R\$)	OBSERVAÇÕES
Conta poupança Banco do Brasil	8.029.576,18	Em 10/12/2014 foi realizado o aporte de R\$ 9.284.760,00 com recursos do FUNDÁGUA.
Recursos de Doação - GEF	7.063.773,60	Em 10/04/2015 foi realizada a doação de R\$ 7.063.773,60 (U\$ 2.262.000,00), conforme Acordo de doação TF093210, ref. ao programa Florestas para a vida - FPV
Rendimentos	<i>Fundágua R\$ 2.038.710,39</i> <i>GEF R\$ 1.418.204,11</i>	3.456.914,50 Não houve rendimento computado em 2015

**RATEIO DE RECURSOS POR CATEGORIA: aplicados em conta em 31.12.2016** **R\$ 18.550.264,28**

CATEGORIA	LIMITE ORIGINAL (R\$)	DESCRIÇÃO <sup>1</sup>	APLICADOS ATÉ 2016 (R\$)	COMPROMETIDOS (R\$)	DISPONÍVEL (R\$)
A	7.427.808,00	Pgto por Serviços Ambientais - PSA, c/ 80% do aporte FUNDÁGUA	564.387,83	821.023,28	13.106.170,49
B	7.063.773,60	Pgto por Serviços Ambientais - PSA, c/ 100% do aporte GEF	0,00		
B	1.856.952,00	Outros serviços pertinentes ao programa FPV, c/ 20% do aporte FUNDÁGUA	690.795,99	158.899,25	1.007.256,76
-	0,00	Rendimentos	0,00	0,00	3.456.914,50
<b>Total</b>	<b>16.348.533,60</b>		<b>1.255.183,82</b>	<b>979.922,53</b>	<b>17.570.341,75</b>

<sup>1</sup>Segundo a Acordo de Doação firmado junto ao Banco Mundial, o recursos aportado pelo Banco deve ser, em sua totalidade, aplicado em PSA. Já o recursos aportado pelo Fundo observará, para aplicação em PSA, o percentual de estabelecido na Lei 9.866/2012 (no mínimo 80%).

**ESTADO DO ESPÍRITO SANTO**

SECRETARIA DE ESTADO DE MEIO AMBIENTE E RECURSOS HÍDRICOS

FUNDO ESTADUAL DE RECURSOS HÍDRICOS E FLORESTAIS DO ESPÍRITO SANTO

**II. ENTRADAS REGISTRADAS EM 2017 (Aplicações + Rendim.) R\$ 1.764.921,94****EVOLUÇÃO DE APLICAÇÃO**

Ano	Mês	Aplicação (R\$)	Rendimento (R\$)	Fechamento (R\$)	Observações
2017	Jan	0,00	195.706,97	195.706,97	
	Fev	0,00	157.397,14	157.397,14	
	Mar	0,00	192.054,94	192.054,94	
	Abr	0,00	145.298,55	145.298,55	
	Mai	0,00	171.473,95	171.473,95	
	Jun	0,00	150.877,38	150.877,38	
	Jul	0,00	149.971,60	149.971,60	
	Ago	0,00	150.406,71	150.406,71	
	Set	0,00	120.658,00	120.658,00	
	Out	0,00	121.905,05	121.905,05	
	Nov	0,00	107.155,23	107.155,23	
	Dez	0,00	102.016,42	102.016,42	

**DETALHAMENTO (valores extraídos dos sites da ANP; não correspondem exatamente ao depositado em conta)****RECURSOS EXTERNOS**

			GEF	R\$	-
Ano	Mês	Valor (R\$):	Fechamento (R\$)	Observações	
2017	Jan	0,00	0,00		
	Fev	0,00	0,00		
	Mar	0,00	0,00		
	Abr	0,00	0,00		
	Mai	0,00	0,00		
	Jun	0,00	0,00		
	Jul	0,00	0,00		
	Ago	0,00	0,00		
	Set	0,00	0,00		
	Out	0,00	0,00		
	Nov	0,00	0,00		
	Dez	0,00	0,00		

**RECURSOS FUNDÁGUA**

			SEAMA	R\$	-
Ano	Mês	Valor (R\$)	Fechamento (R\$)	Observações	
2017	Jan	0,00	0,00		
	Fev	0,00	0,00		
	Mar	0,00	0,00		
	Abr	0,00	0,00		
	Mai	0,00	0,00		
	Jun	0,00	0,00		
	Jul	0,00	0,00		
	Ago	0,00	0,00		
	Set	0,00	0,00		
	Out	0,00	0,00		
	Nov	0,00	0,00		
	Dez	0,00	0,00		

**ESTADO DO ESPÍRITO SANTO**SECRETARIA DE ESTADO DE MEIO AMBIENTE E RECURSOS HÍDRICOS  
FUNDO ESTADUAL DE RECURSOS HÍDRICOS E FLORESTAIS DO ESPÍRITO SANTO

<b>RENDIMENTO FINANCEIRO (Ref. aos recursos aplicados)</b>					<b>R\$</b>	<b>1.764.921,94</b>
<b>Ano</b>	<b>Mês</b>	<b>Valor (R\$)</b>	<b>Ref. GEF (R\$)</b>	<b>Fechamento (R\$)</b>		
2017	Jan	195.706,97	72.783,63	195.706,97		
	Fev	157.397,14	70.356,38	353.104,11		
	Mar	192.054,94	85.730,67	545.159,05		
	Abr	145.298,55	65.016,11	690.457,60		
	Mai	171.473,95	76.626,44	861.931,55		
	Jun	150.877,38	67.492,64	1.012.808,93		
	Jul	149.971,60	67.090,50	1.162.780,53		
	Ago	150.406,71	67.283,69	1.313.187,24		
	Set	120.658,00	54.055,20	1.433.845,24		
	Out	121.905,05	54.610,53	1.555.750,29		
	Nov	107.155,23	48.037,61	1.662.905,52		
	Dez	102.016,42	45.745,33	1.764.921,94		

**III. SAÍDAS REALIZADAS EM 2017** **R\$** **36.808,30**

<b>EVOLUÇÃO DE PAGAMENTO/RESGATE - Fonte: 159 (Fundágua)</b>						<b>R\$</b>	<b>36.808,30</b>
<b>Ano</b>	<b>Mês</b>	<b>OB Emitida (R\$)</b>	<b>OB Canceladas</b>	<b>BB CP Adm Difer. (R\$)</b>		<b>Saldo CC (R\$)</b>	
2017	Jan	25.820,02	-	32.787,03		6.967,01	
	Fev	14.924,88	9.168,87	1.211,00		-	
	Mar	14.081,45	9.168,87	4.912,58		-	
	Abr	319,69	-	10.000,00		9.680,31	
	Mai	-	-	-		9.680,31	
	Jun	-	-	-		9.680,31	
	Jul	-	-	-		9.680,31	
	Ago	-	-	-		9.680,31	
	Set	-	-	-		9.680,31	
	Out	-	-	-		9.680,31	
	Nov	-	-	-		9.680,31	
	Dez	-	-	-		9.680,31	
<b>Total</b>		<b>55.146,04</b>	<b>18.337,74</b>	<b>46.488,61</b>		<b>9.680,31</b>	

<b>EVOLUÇÃO DE PAGAMENTO/RESGATE - Fonte 139 (Doação; GEF)</b>						<b>R\$</b>	<b>-</b>
<b>Ano</b>	<b>Mês</b>	<b>Valor (R\$)</b>	<b>OB Canceladas</b>	<b>BB CP Adm Difer. (R\$)</b>		<b>Saldo CC (R\$)</b>	
2017	Jan	-	-	-		-	
	Fev	-	-	-		-	
	Mar	-	-	-		-	
	Abr	-	-	-		-	
	Mai	-	-	-		-	
	Jun	-	-	-		-	
	Jul	-	-	-		-	
	Ago	-	-	-		-	
	Set	-	-	-		-	
	Out	-	-	-		-	
	Nov	-	-	-		-	
	Dez	-	-	-		-	
<b>Total</b>		<b>-</b>	<b>-</b>	<b>-</b>		<b>-</b>	



**ESTADO DO ESPÍRITO SANTO**  
SECRETARIA DE ESTADO DE MEIO AMBIENTE E RECURSOS HÍDRICOS  
FUNDO ESTADUAL DE RECURSOS HÍDRICOS E FLORESTAIS DO ESPÍRITO SANTO

<b>DETALHAMENTO</b>			
<b>PAGAMENTOS REALIZADOS</b>			<b>R\$ 183.333,65</b>
<b>Categoria</b>	<b>Descrição</b>	<b>Valor (R\$)</b>	<b>Observações</b>
A	PSA de CURTO prazo (Ano 1)	17.110,09	Jan./2017: R\$ 10.178,56 (02 contratos) Fev./2017: R\$ 5.483,07 (01 contrato) Abr./2017: R\$ 1.448,46 (01 contrato)
A	PSA de CURTO prazo (Ano 2)		
A	PSA de CURTO prazo (Ano 3)		
A	PSA de LONGO prazo (Ano1)	6.892,98	Jan./2017: R\$ 4.140,12 (01 contrato) Fev./2017: R\$ 272,94 (01 contrato) Abr./2017: R\$ 2.479,92 (01 contrato)
A	PSA de LONGO prazo (Ano 2)		
A	PSA de LONGO prazo (Ano 3)		
A	PSA de LONGO prazo (Ano 4)		
A	PSA de LONGO prazo (Ano 5)		
A	Imposto de Renda: incidente em parcelas de curto prazo	10.489,64	Jan./2017: R\$ 9.505,44 (05 contratos) Mar./2017: R\$ 984,20 (01 contrato)
A	Imposto de Renda: incidente em parcelas de longo prazo	2.315,59	Jan./2017: R\$ 1.995,90 (06 contratos) Abr./2017: R\$ 319,69 (01 contrato)
B	Processo 68514883 (V&S FLORESTAS E SUSTENTABILIDADE LTDA): diagnóstico de uso atual e proposta de adequação em Propriedades Rurais, de acordo com a metodologia do Projeto Florestas para Vida.		
B	Processo 62576437 (CONSÓRCIO INGENIERÍA ESTUDIOS Y PROYECTOS NIP S.A & PROFILL ENGENHARIA E AMBIENTE LTDA): Projeto Executivo para Enquadramento dos Corpos de Água em Classes e Plano de Bacia para os rios Santa Maria da Vitória e Jucu.	146.525,35	2017 (INGENIERIA; Fonte 139-DOAÇÃO): R\$ 29.355,26 de "Restos a Pagar Não Processados Pagos; empenhado em 2016 tendo a NF chegado em 2016, sendo: R\$ 29.355,26 (ref. NF D1038, OB01074 de 18/05/2017; 2016NE00743) . 2017 (INGENIERIA): R\$117.170,09 de "Restos a Pagar Processados Pagos; empenhado em 2016 tendo a NF chegado em 2017, sendo: R\$ 94.162,00 (ref. NF D1038, OB01075 de 18/05/2017; 2016NE00736) + R\$ 23.008,09 (ref. NF D1038, OB01076 de 18/05/2017; 2016NE01328)

**IV. RECURSOS EMPENHADOS E/OU COMPROMETIDOS** **R\$ 1.186.728,71**

<b>APLICAÇÕES</b>		<b>(valores estimados, visto considerar o VRTE)</b>		<b>R\$ 1.186.728,71</b>
<b>CATEGORIA</b>	<b>DESCRIÇÃO</b>	<b>VALOR (R\$)</b>	<b>OBSERVAÇÕES</b>	
A	Pagamento por Serviços Ambientais - PSA	998.517,55		
B	Outros serviços pertinentes ao programa FPV	188.211,16		



**ESTADO DO ESPÍRITO SANTO**  
SECRETARIA DE ESTADO DE MEIO AMBIENTE E RECURSOS HÍDRICOS  
FUNDO ESTADUAL DE RECURSOS HÍDRICOS E FLORESTAIS DO ESPÍRITO SANTO

<b>DETALHAMENTO</b>			
<b>CATEGORIA</b>	<b>DESCRIÇÃO</b>	<b>VALOR (R\$)</b>	<b>OBSERVAÇÕES</b> <b>1 VRTE (2018) = R\$ 3,2726</b>
A	PSA de CURTO prazo (Ano 1)	86.894,62	<u>Valor total contratado:</u> 39.914,8325 VRTE Ref. 2015: 13.402,5100 VRTE Ref. 2016: 26.512,3225 VRTE  <u>Valor pago (aproximado):</u> 36.489,7354 VRTE <u>Valor à pagar (aproximado):</u> 3.425,0971 VRTE
A	PSA de CURTO prazo (Ano 2)	78.375,17	<u>Valor total contratado:</u> 23.948,8998 VRTE Ref.: 2015: 8.041,5063 VRTE Ref. 2016: 15.907,3935 VRTE  <u>Valor pago:</u> 0,0000 VRTE
A	PSA de CURTO prazo (Ano 3)	52.250,11	<u>Valor total contratado:</u> 15.965,9332 VRTE Ref. 2015: 5.361,0040 VRTE Ref. 2016: 10.604,9292 VRTE  <u>Valor pago:</u> 0,0000 VRTE
A	PSA de LONGO prazo (Ano1)	52.618,00	<u>Valor total contratado:</u> 42.929,1740 VRTE Ref. 2015: 26.508,1640 VRTE Ref. 2016: 16.421,0100 VRTE  <u>Valor pago (aproximado):</u> 43.271,8303 VRTE (pagamento maior que o previsto) <u>Valor à descontar de pagamentos futuros (aproximado):</u> 342,6563 VRTE
A	PSA de LONGO prazo (Ano 2)	140.490,01	<u>Valor total contratado:</u> 26.508,1640 VRTE Ref. 2015: 26.508,1640 VRTE Ref. 2016: 16.421,0100 VRTE  <u>Valor pago:</u> 0,0000 VRTE
A	PSA de LONGO prazo (Ano 3)	140.490,01	<u>Valor total contratado:</u> 26.508,1640 VRTE Ref. 2015: 26.508,1640 VRTE Ref. 2016: 16.421,0100 VRTE  <u>Valor pago:</u> 0,0000 VRTE
A	PSA de LONGO prazo (Ano 4)	140.490,01	<u>Valor total contratado:</u> 26.508,1640 VRTE Ref. 2015: 26.508,1640 VRTE Ref. 2016: 16.421,0100 VRTE  <u>Valor pago:</u> 0,0000 VRTE
A	PSA de LONGO prazo (Ano 5)	140.490,01	<u>Valor total contratado:</u> 26.508,1640 VRTE Ref. 2015: 26.508,1640 VRTE Ref. 2016: 16.421,0100 VRTE  <u>Valor pago:</u> 0,0000 VRTE
A	Imposto de Renda: incidente sobre as parcelas a serem pagas	166.419,59	Imposto de Renda estimado em 20% do valor das parcelas a serem pagas. OBS.: % definido com base em pagamentos já efetuados.

**ESTADO DO ESPÍRITO SANTO**

SECRETARIA DE ESTADO DE MEIO AMBIENTE E RECURSOS HÍDRICOS

FUNDO ESTADUAL DE RECURSOS HÍDRICOS E FLORESTAIS DO ESPÍRITO SANTO

<p>Processo 68514883, de 21/11/2014 (V&amp;S FLORESTAS E SUSTENTABILIDADE LTDA): diagnóstico de uso atual e proposta de adequação em Propriedades Rurais, de acordo com a metodologia do Projeto Florestas para Vida.</p> <p>Valor total: R\$ 313.684,21</p> <p>Obs.: recursos a serem descentralizados/transferidos ao IEMA.</p>	<p>188.211,16</p>	<p>Acordo de Doação TF093210: GEEF/Banco Mundial <i>Obs.: apoio Fundágua equivalente ao que não foi pago (R\$ 250.948,00)</i></p> <p><b>EM ANDAMENTO.</b> Pgts efetuados em 2015, segundo GFS/IEMA: R\$ 156.842,09, sendo: R\$ 31.368,42 (ref. NF 00045, OB00355 de 12/03/2015; e, à NF 00045, OB00484 de 24/03/2015); R\$ 59.972,62 (ref. NF 00058, OB01678 de 01/07/2015); R\$ 65.501,05 (ref. NF 00067, OB03752 de 18/12/2015).</p> <p>*Segundo GPO em 2016 houve desembolso de: R\$ 62.736,84</p>
<p>Processo 62576437, de 27/05/2013 (CONSÓRCIO INGENIERÍA ESTUDIOS Y PROYECTOS NIP S.A &amp; PROFILL ENGENHARIA E AMBIENTE LTDA): Projeto Executivo para Enquadramento dos Corpos de Água em Classes e Plano de Bacia para os rios Santa Maria da Vitória e Jucu.</p> <p>Valor total: R\$ 1.337.158,33</p> <p>Obs.: recursos a serem descentralizados/transferidos ao IEMA.</p>	<p><b>-184.242,26</b></p>	<p>Acordo de Doação TF093210: GEEF/Banco Mundial <i>Obs.: apoio Fundágua equivalente ao que não foi pago (aprox. R\$ 300.000,00)</i></p> <p><b>EM ANDAMENTO.</b> Pgts efetuados em 2015*, segundo GFS/IEMA: R\$ 152.818,09, sendo: R\$ 152.818,09 (ref. NF 00027, OB00846 de 23/04/2015). <i>*Segundo GFS/SEAMA, do total pago pelo IEMA em 2015, nenhum valor corresponde a recursos do Acordo (Apoio Fundágua).</i></p> <p>Pgts efetuados em 2016, segundo GFS/IEMA: R\$ 337.716,91 Pgts efetuados em 2017, segundo SIGEFES : R\$ 146.525,35</p>

**V. ACOMPANHAMENTO DAS APLICAÇÕES (até 31.12.2016) R\$ 20.551.918,04**

FONTE	VALOR DISPONÍVEL EM CONTA (R\$)	OBSERVAÇÕES
Recursos de Contrapartida - Fundágua (1) <i>Obs.: aporte de 9.284.760,00 em 10/12/2014</i>	7.956.092,40	Do valor aportado em 2014: 80% é destinado a PSA; e, 20% em outros serviços pertinentes ao programa FPV
Recursos de Doação - Banco Mndial (2) <i>Obs.: aporte de R\$ 7.063.773,60 em 10/04/2015</i>	7.063.773,60	Do valor aportado em 2015: 100% é destinado a PSA
Rendimentos* (3)	5.221.836,44	Rend. Fundágua computados desde 10/12/2014 Rend. GEF computados desde 10/04/2015
<i>Fundágua R\$ 3.028.803,60</i>		
<i>GEF R\$ 2.193.032,84</i>		

\* A utilização de rendimento não está claramente definida no Acordo. Assim, o valor correspondente não foi considerado nas categorias definidas para fins de acompanhamento dos recursos, as quais sejam: PSA (A) e Outros serviços (B).

**DETALHAMENTO (não contempla recursos correspondentes a rendimentos)**

CATEGORIA	LIMITE ORIGINAL (R\$)	DESCRIÇÃO <sup>1</sup>	APLICADOS (R\$)	COMPROMETIDOS (R\$)	DISPONÍVEL (R\$)
A	7.427.808,00	Pgto por Serviços Ambientais - PSA, c/ 80% do aporte FUNDÁGUA	650.144,83	972.247,19	12.869.189,58



**ESTADO DO ESPÍRITO SANTO**  
SECRETARIA DE ESTADO DE MEIO AMBIENTE E RECURSOS HÍDRICOS  
FUNDO ESTADUAL DE RECURSOS HÍDRICOS E FLORESTAIS DO ESPÍRITO SANTO

	7.063.773,60	Pgto por Serviços Ambientais - PSA, c/ 100% do aporte GEF	-		
B	1.856.952,00	Outros serviços pertinentes ao programa FPV, c/ 20% do aporte FUNDÁGUA	751.564,34	188.211,16	917.176,50

<sup>1</sup>Segundo a Acordo de Doação firmado junto ao Banco Mundial, o recursos aportado pelo Banco deve ser, em sua totalidade, aplicado em PSA. Já o recursos aportado pelo Fundo observará, para aplicação em PSA, o percentual de estabelecido na Lei 9.866/2012 (no mínimo 80%).

**QUADRO RESUMO - FUNDÁGUA: SCF 2017; ref. Acordo de Doação**

<b>EVOLUÇÃO FINANCEIRA</b>					
Mês	Aplicação (R\$)	Resgate (R\$)	Rendimento (R\$)	Saldo de Fechamento	Do total, refere-se ao GEF
Jan	0,00	32.787,03	195.706,97	R\$ 18.986.724,34	R\$ 8.554.788,05
Fev	11.211,00	10.000,00	157.397,14	R\$ 19.145.332,48	R\$ 8.625.118,46
Mar	15.087,42	20.000,00	192.054,94	R\$ 19.332.474,84	R\$ 8.710.803,13
Abr	0,00	10.000,00	145.298,55	R\$ 19.467.773,39	R\$ 8.775.816,57
Mai	0,00	0,00	171.473,95	R\$ 19.639.247,34	R\$ 8.852.439,87
Jun	0,00	0,00	150.877,38	R\$ 19.790.124,72	R\$ 8.919.929,74
Jul	0,00	0,00	149.971,60	R\$ 19.940.096,32	R\$ 8.987.017,49
Ago	0,00	0,00	150.406,71	R\$ 20.090.503,03	R\$ 9.054.298,42
Set	0,00	0,00	120.658,00	R\$ 20.211.161,03	R\$ 9.108.351,40
Out	0,00	0,00	121.905,05	R\$ 20.333.066,08	R\$ 9.162.959,70
Nov	0,00	0,00	107.155,23	R\$ 20.440.221,31	R\$ 9.210.995,33
Dez	0,00	0,00	102.016,42	R\$ 20.542.237,73	R\$ 9.256.738,78
	<b>26.298,42</b>	<b>72.787,03</b>	<b>1.764.921,94</b>	<b>R\$ 20.542.237,73</b>	<b>R\$ 9.256.738,78</b>

Recursos que chegaram a compor a conta em 2017 R\$ 20.579.046,03

Recursos disponíveis em conta*	R\$ 20.551.918,04
<i>Extrato Conta Corrente (dez./2017)</i>	R\$ 9.680,31
<i>Extrato Investimento Financeiro (dez./2017)</i>	R\$ 20.542.237,73
- Recursos de uso exclusivo em PSA	R\$ 12.869.189,58
<b>Comprometidos em contratos</b>	<b>R\$ 998.517,55 (considerando: 1 VRTE = R\$ 3,2726)</b>
Parcelas previstas ( 254.262,0414 VRTE ), valor aprox.:	R\$ 832.097,96
Imposto de Renda ( estimado em 20% do valor parcelas):	R\$ 166.419,59
<b>Para contratações de PSA</b>	<b>R\$ 11.844.401,67 (considerando: 1 VRTE = R\$ 3,2726)</b>
<i>OBS.: levantamento realizado a partir de informações existentes na Secretaria Executiva do FUNDÁGUA e de contratos assinados cujos processos passaram no referido setor para registro.</i>	
- Recursos de rendimentos	R\$ 5.221.836,44
- Recursos comprometidos em outros projetos apoiados pelo Acordo	R\$ 188.211,16
- Recursos da SCF, ref. Acordo, não vinculados a PSA e ainda ã comprometidos	<b>R\$ 2.298.951,22</b>

**ESTADO DO ESPÍRITO SANTO**SECRETARIA DE ESTADO DE MEIO AMBIENTE E RECURSOS HÍDRICOS  
FUNDO ESTADUAL DE RECURSOS HÍDRICOS E FLORESTAIS DO ESPÍRITO SANTO**6.6 APÊNDICE F – ACOMPANHAMENTO FINANCEIRO SCF: BANESCARD****UG - Unidade Gestora:** 410.902**Conta corrente:** 26.272.914 (BANESTES) - Convênio 014/2015 - Prog. Pontos Banes-card

<b>I. SALDO DO ANO ANTERIOR (em 31.12.2016)</b>		<b>R\$</b>	<b>8.000,00</b>		
<b>DISTRIBUIÇÃO</b>	<b>VALOR (R\$)</b>	<b>OBSERVAÇÕES</b>			
Total repassado para fins de ampliação da Cobertura Florestal em 06 (seis) hectares, por meio do Programa Reflorestar.*	8.000,00	<u>Histórico de recursos decorrente de resgate de pontos pelos clientes BANESCARD:</u> R\$ 3.380,00 (2015)			
Rendimentos apurados em decorrência de aplicações financeiras.	0,00	Não foram computados rendimentos em 2016, visto não terem sido os recursos submetidos a aplicação financeira.			
* Segundo Convênio 014/2015, celebrado entre BANESTES e SEAMA, os valores repassados serão utilizados em apoio ao plantio de cada unidade de árvore. Assim, para cada muda a ser plantada o BANESTES repassará à SEAMA o valor de R\$ 5,00; e, em seguida, a SEAMA repassará ao beneficiário do Programa Reflorestar, por meio dos Contratos de Pagamentos por Serviços Ambientais.					
<b>SITUAÇÃO QUANTO À APLICAÇÃO ATÉ O FINAL DO EXERCÍCIO 2016</b>		<b>R\$</b>	<b>8.000,00</b>		
<b>META</b>	<b>DESCRIÇÃO<sup>1</sup></b>	<b>APLICADOS ATÉ 2015 (R\$)</b>	<b>COMPROMETIDOS (R\$)</b>	<b>DISPONÍVEL (R\$)</b>	<b>Área sob ampliação da cobertura florestal (ha)</b>
I	Ampliação da Cobertura Florestal	0,00	-	8.000,00	0,00
<b>II. ENTRADAS REGISTRADAS EM 2017 (Aplicações + Rendim.)</b>		<b>R\$</b>	<b>840,00</b>		
<b>HISTÓRICO DA CONTA CORRENTE</b>					
<b>Ano</b>	<b>Mês</b>	<b>Crédito (R\$)</b>	<b>Rendimento (R\$)</b>	<b>Entradas no Mês (R\$)</b>	<b>Acum. desde 2015 (R\$)</b>
2017	Jan	0,00	0,00	-	R\$ 8.000,00
	Fev	0,00	0,00	-	R\$ 8.000,00
	Mar	140,00	0,00	140,00	R\$ 8.140,00
	Abr	280,00	0,00	280,00	R\$ 8.420,00
	Mai	0,00	0,00	-	R\$ 8.420,00
	Jun	300,00	0,00	300,00	R\$ 8.720,00
	Jul	60,00	0,00	60,00	R\$ 8.780,00
	Ago	0,00	0,00	-	R\$ 8.780,00
	Set	0,00	0,00	-	R\$ 8.780,00
	Out	60,00	0,00	60,00	R\$ 8.840,00
	Nov	0,00	0,00	-	R\$ 8.840,00
	Dez	0,00	0,00	-	R\$ 8.840,00





**ESTADO DO ESPÍRITO SANTO**  
SECRETARIA DE ESTADO DE MEIO AMBIENTE E RECURSOS HÍDRICOS  
FUNDO ESTADUAL DE RECURSOS HÍDRICOS E FLORESTAIS DO ESPÍRITO SANTO

<b>DETALHAMENTO (valores de repasses referentes ao Convênio)</b>						
<b>CRÉDITOS DO PROGRAMA DE PONTOS BANESCARD</b>					<b>R\$</b>	<b>840,00</b>
<b>Ano</b>	<b>Mês</b>	<b>Valor (R\$): Cliente</b>	<b>Valor (R\$): Banco</b>	<b>Repasses (R\$)</b>	<b>Observações</b>	
2017	Jan	0,00	0,00	0,00		
	Fev	0,00	0,00	0,00		
	Mar	70,00	70,00	140,00		
	Abr	140,00	140,00	280,00		
	Mai	0,00	0,00	0,00		
	Jun	150,00	150,00	300,00		
	Jul	30,00	30,00	60,00		
	Ago	0,00	0,00	0,00		
	Set	0,00	0,00	0,00		
	Out	30,00	30,00	60,00		
	Nov	0,00	0,00	0,00		
	Dez	0,00	0,00	0,00		

<b>OUTRAS RECEITAS</b>					<b>R\$</b>	<b>-</b>
<b>Ano</b>	<b>Mês</b>	<b>Valor (R\$)</b>	<b>Fechamento (R\$)</b>	<b>Observações</b>		
2017	Jan	0,00	0,00			
	Fev	0,00	0,00			
	Mar	0,00	0,00			
	Abr	0,00	0,00			
	Mai	0,00	0,00			
	Jun	0,00	0,00			
	Jul	0,00	0,00			
	Ago	0,00	0,00			
	Set	0,00	0,00			
	Out	0,00	0,00			
	Nov	0,00	0,00			
	Dez	0,00	0,00			

<b>RENDIMENTO FINANCEIRO (Ref. aos recursos aplicados)</b>					<b>R\$</b>	<b>-</b>
<b>Ano</b>	<b>Mês</b>	<b>Valor (R\$)</b>	<b>Fechamento (R\$)</b>			
2017	Jan	-	-			
	Fev	-	-			
	Mar	-	-			
	Abr	-	-			
	Mai	-	-			
	Jun	-	-			
	Jul	-	-			
	Ago	-	-			
	Set	-	-			
	Out	-	-			
	Nov	-	-			
	Dez	-	-			

Os recursos encontram-se depositados em conta corrente. Em 2016 não foram submetidos a nenhum tipo de aplicação financeira, não havendo portanto o que se falar em rendimentos.



**ESTADO DO ESPÍRITO SANTO**  
SECRETARIA DE ESTADO DE MEIO AMBIENTE E RECURSOS HÍDRICOS  
FUNDO ESTADUAL DE RECURSOS HÍDRICOS E FLORESTAIS DO ESPÍRITO SANTO

<b>III. SAÍDAS REALIZADAS EM 2017</b>	<b>R\$</b>	<b>-</b>
---------------------------------------	------------	----------

<b>EVOLUÇÃO DE PAGAMENTOS</b>					
<b>Ano</b>	<b>Mês</b>	<b>Débitos (R\$)</b>	<b>Pgto PSA (R\$)</b>	<b>Total (R\$)</b>	<b>Observações</b>
2017	Jan	-	-	-	
	Fev	-	-	-	
	Mar	-	-	-	
	Abr	-	-	-	
	Mai	-	-	-	
	Jun	-	-	-	
	Jul	-	-	-	
	Ago	-	-	-	
	Set	-	-	-	
	Out	-	-	-	
	Nov	-	-	-	
	Dez	-	-	-	

<b>DETALHAMENTO</b>			
<b>PAGAMENTOS REALIZADOS</b>			<b>R\$</b>
<b>Meta</b>	<b>Descrição</b>	<b>Valor (R\$)</b>	<b>Observações*</b>
-	-	-	-

*Não houve pagamentos realizados no exercício em referência com recursos decorrentes do Convênio.*

<b>IV. RECURSOS EMPENHADOS E/OU COMPROMETIDOS</b>	<b>R\$</b>	<b>-</b>
---	------------	----------

<b>APLICAÇÕES POR META</b>			<b>R\$</b>
<b>META</b>	<b>DESCRIÇÃO</b>	<b>VALOR (R\$)</b>	<b>OBSERVAÇÕES</b>
-	-	-	-

<b>DETALHAMENTO</b>			
<b>META</b>	<b>DESCRIÇÃO</b>	<b>VALOR (R\$)</b>	<b>OBSERVAÇÕES</b>
-	-	-	1 VRTE (2017) = R\$ 3,1865

*Não houve empenho ou comprometimento de recursos decorrentes do Convênio até o encerramento do exercício em referência.*

<b>V. ACOMPANHAMENTO DAS APLICAÇÕES (até 31.12.2017)</b>	<b>R\$</b>	<b>-</b>
--	------------	----------

<b>FONTE</b>	<b>VALOR DISPONÍVEL EM CONTA (R\$)</b>	<b>OBSERVAÇÕES</b>
Programa BANESCARD (Convênio 014/2015)	8.840,00	Valor repassado ao FUNDÁGUA em decorrência do Convênio para fins de ampliação da Cobertura Florestal em 06 (seis) hectares, por meio do Programa Reflorestar.
Rendimentos*	0,00	Não foram computados rendimentos desde a assinatura do Convênio, visto não terem sido os recursos submetidos a aplicação financeira.

*\* O convênio não faz referência a rendimento.*



**ESTADO DO ESPÍRITO SANTO**  
SECRETARIA DE ESTADO DE MEIO AMBIENTE E RECURSOS HÍDRICOS  
FUNDO ESTADUAL DE RECURSOS HÍDRICOS E FLORESTAIS DO ESPÍRITO SANTO

**SITUAÇÃO QUANTO À APLICAÇÃO ATÉ O FINAL DO EXERCÍCIO 2016**

META	TOTAL RE-PASSADO (R\$)	DESCRIÇÃO <sup>1</sup>	APLICADO/PAGO (R\$)	COMPROMETIDOS (R\$)	DISPONÍVEL (R\$)
I	8.840,00	Ampliação da Cobertura Florestal em 06 (seis) hectares, por meio do Programa Reflorestar.	0,00	0,00	8.840,00

**DETALHAMENTO: ÁREAS EM RECUPERAÇÃO**

Início da Ampliação (Ano)	Área total (ha)	Custo estimado (VRTE)	Observações
2015	0,00	-	-
2016	0,00	-	-
2017	0,00	-	-

**QUADRO RESUMO - FUNDÁGUA: SCF 2017 (Convênio BANESCARD)**

**EVOLUÇÃO FINANCEIRA** (conforme extratos bancários)

Mês	Créditos (R\$)	Débitos (R\$)	Rendimento (R\$)	Total (R\$)
Jan	0,00	0,00	0,00	8.000,00
Fev	0,00	0,00	0,00	8.000,00
Mar	140,00	0,00	0,00	8.140,00
Abr	280,00	0,00	0,00	8.420,00
Mai	0,00	0,00	0,00	8.420,00
Jun	300,00	0,00	0,00	8.720,00
Jul	60,00	0,00	0,00	8.780,00
Ago	0,00	0,00	0,00	8.780,00
Set	0,00	0,00	0,00	8.780,00
Out	60,00	0,00	0,00	8.840,00
Nov	0,00	0,00	0,00	8.840,00
Dez	0,00	0,00	0,00	8.840,00
	<b>840,00</b>	<b>0,00</b>	<b>0,00</b>	<b>8.840,00</b>

Recursos que chegaram a compor a conta em 2017 R\$ 8.840,00

Recursos em conta ao final de 2017 R\$ 8.840,00

- Recursos comprometidos em ampliação da cobertura florestal R\$ -

- Recursos ainda não comprometidos em ampliação da cobertura florestal R\$ 8.840,00



**ESTADO DO ESPÍRITO SANTO**  
SECRETARIA DE ESTADO DE MEIO AMBIENTE E RECURSOS HÍDRICOS  
FUNDO ESTADUAL DE RECURSOS HÍDRICOS E FLORESTAIS DO ESPÍRITO SANTO

---

## 6.7 APÊNDICE G – REUNIÕES DO CGSRA

DATA	REUNIÃO	PONTOS DE PAUTA
04/11/2016	1ª Reunião Ordinária	<p><b>Item 1.</b> Abertura da sessão.</p> <p><b>Item 2.</b> Assinatura do Termo de Posse pelos representantes das entidades/instituições membros do CGSRA/FUNDÁGUA, nomeados pelo Decreto Nº 1458-S, de 10/10/2016, publicado do Diário Oficial dos Poderes do Estado – DIO-ES em 11/10/2016.</p> <p><b>Item 3.</b> Apreciação e aprovação do Regimento Interno.</p> <p><b>Item 4.</b> Verificação de <i>quórum</i> para fins de prosseguimento da sessão.</p> <p><b>Item 5.</b> Apresentação do Relatório Anual das Atividades e de Desempenho do FUNDÁGUA, referente a 2015.</p> <p><b>Item 6.</b> Apresentação e encaminhamentos referentes à Residência Ambiental no Estado.</p> <p><b>Item 7.</b> Apresentação e aprovação da proposta de Plano Anual de Aplicação dos recursos destinados ao Fundo.</p> <p><b>Item 8.</b> Planejamento das reuniões ordinárias do Conselho Gestor.</p> <p><b>Item 9.</b> Assuntos Gerais &amp; Encerramento</p>



## ESTADO DO ESPÍRITO SANTO

SECRETARIA DE ESTADO DE MEIO AMBIENTE E RECURSOS HÍDRICOS  
FUNDO ESTADUAL DE RECURSOS HÍDRICOS E FLORESTAIS DO ESPÍRITO SANTO

---

## 7 ANEXOS

Constituem anexos do presente relatório de atividades os seguintes documentos:

- I. Instrumentos legais referentes à composição dos Conselhos Gestores do FUNDÁGUA (Biênio out./2016 a out./2018);
  - o Decreto nº 1458-S, de 10 de outubro de 2016, que nomeia membros para compor os Conselhos Gestores do FUNDÁGUA, para o exercício do mandato no biênio compreendido entre o mês de outubro de 2016 ao mês de outubro de 2018;
- II. Deliberação do CERH, pertinente ao CCSRH (biênio 2016-2017): cópia da via original assinada e cópia do extrato publicado no DIO-ES;
- III. Deliberações do CGSRH (biênio out./2016 a out./2018): cópia das vias originais assinadas e cópia dos extratos publicados no DIO-ES;
- IV. Resoluções do CGSRH (biênio out./2016 a out./2018): cópia das vias originais assinadas e das publicações no DIO-ES;
- V. Demonstrativos bancários do Banestes correspondentes à SRH (UG 410.902): evolução mensal de aplicação por conta – CC 5.556.097 (jan./2016 a dez./2017);
- VI. Mensagem (cópia de e-mail) da Gerência de Finanças, Aquisições e Parcerias – GFAP/AGERH, de 28/03/2017, por meio da qual é encaminhada na forma de três planilhas o detalhamento da execução orçamentária e financeira de recursos do FUNDÁGUA descentralizados à AGERH para fins de utilização no seu Plano de Aplicação; as planilhas são as seguintes: “PERH – Prestação de Contas 2017 – Descentralização”, “BACIA HIDROGRÁFICA DO RIO DOCE – Prestação de Contas 2017 – Descentralização” e “Prestação de Contas 2017 – Nota de Descentralização de Crédito 2017DC00001”.
- VII. Deliberações do CGSCF (biênio out./2016 a out./2018): cópia das vias originais assinadas e cópia dos extratos publicados no DIO-ES;
- VIII. Resolução do CGSCF (biênio out./2016 a out./2018): cópia da via original assinada e da publicação no DIO-ES;



## ESTADO DO ESPÍRITO SANTO

SECRETARIA DE ESTADO DE MEIO AMBIENTE E RECURSOS HÍDRICOS  
FUNDO ESTADUAL DE RECURSOS HÍDRICOS E FLORESTAIS DO ESPÍRITO SANTO

---

- IX. Demonstrativos bancários do Banestes correspondentes à SCF (UG 410.902): evolução mensal de aplicação por conta – CC 5.557.350 (jan./2016 a dez./2017).
- X. Demonstrativos bancários do Banco do Brasil correspondentes ao Acordo com o Banco Mundial, com aporte de recursos da SCF: evolução mensal de aplicação por conta – CC 91010-4 (GEES FUNDÁGUA COBFLOP FPV), extratos da conta corrente e de investimentos financeiros - mensal (jan./2016 a dez./2017).
- XI. Demonstrativos bancários do Banestes correspondentes ao Convênio 015/2016, referente ao programa de pontos BANESCARD: extrato mensal consolidado por conta – CC 26.272.914 (dez./2015 a dez./2017).
- XII. Relatórios emitidos pela SEFAZ, com informações discriminadas das receitas repassadas ao FUNDÁGUA nos exercícios 2016 e 2017.
- XIII. Relatórios Anuais encaminhados pelo BANDES por meio do Protocolo SEAMA nº 003.526/2018, de 27/02/2018, referentes aos exercícios 2016 e 2017, em atenção ao Acordo de Cooperação Técnica e Financeira nº 001/2016 (Processo 75919451).