



ESTADO DO ESPÍRITO SANTO
SECRETARIA DE ESTADO DE MEIO AMBIENTE E RECURSOS HÍDRICOS
FUNDO ESTADUAL DO MEIO AMBIENTE

SECRETARIA EXECUTIVA DO FUNDEMA

RELATÓRIO ANUAL 2015

Relatório Anual das Atividades e de Desempenho do Fundo Estadual do Meio Ambiente – FUNDEMA elaborado em atenção ao disposto no inciso IV, art. 19 da Lei Complementar nº 513 de 11/12/2009.

Responsável: Aline Nunes Garcia – Secretária Executiva do FUNDEMA; desde 01/06/2015.

CARIACICA

2016



ESTADO DO ESPÍRITO SANTO
SECRETARIA DE ESTADO DE MEIO AMBIENTE E RECURSOS HÍDRICOS
FUNDO ESTADUAL DO MEIO AMBIENTE

SUMÁRIO

1	INTRODUÇÃO	3
1.1	CONTEXTUALIZAÇÃO DO FUNDEMA	4
2	CONSELHO CONSULTIVO	8
2.1	DELIBERAÇÕES DO CONSEMA	8
3	CONSELHO GESTOR	9
3.1	DELIBERAÇÕES DO CONSELHO GESTOR.....	10
3.2	PENDÊNCIAS DO BIÊNIO 2014-2015.....	12
4	PROJETOS APOIADOS	13
4.1	LINHA DE AÇÃO I	13
4.1.1	Projeto Parque Estadual Forno Grande (PEFG).....	13
4.1.2	Projeto Área de Proteção Ambiental de Conceição da Barra (APACB)...	15
4.2	LINHA DE AÇÃO II	16
4.2.1	Projeto Centro de Triagem de Animais Silvestres (CETAS)	16
4.2.2	Projeto de Educação Ambiental na sede do IEMA	18
4.3	LINHA DE AÇÃO III	19
5	SITUAÇÃO FINANCEIRA.....	20
6	CONSIDERAÇÕES FINAIS	21
7	APÊNDICES.....	22
7.1	APÊNDICE A – REUNIÕES DO CONSELHO GESTOR.....	23
7.2	APÊNDICE B – ACOMPANHAMENTO FINANCEIRO FUNDEMA 2015.....	26
8	ANEXOS.....	33



1 INTRODUÇÃO

Este relatório apresenta de maneira compilada informações acerca das atividades e do desempenho do Fundo Estadual do Meio Ambiente – FUNDEMA realizadas no ano de 2015.

A fim de possibilitar a melhor compreensão do que fora desenvolvido no Biênio 2014-2015, foram ainda resgatadas algumas informações referentes ao ano de 2014.

O presente relatório está estruturado em três tópicos principais, sendo o primeiro destinado à introdução deste relatório e os seguintes às questões relativas à gestão do Fundo.

Na Introdução consta uma breve contextualização do FUNDEMA, com informações acerca de sua estrutura administrativa e aspectos importantes à compreensão de sua gestão.

Nos tópicos seguintes, referentes ao acompanhamento das atividades e do desempenho do FUNDEMA, são apresentados dados específicos, tais como: levantamento do quantitativo de reuniões realizadas no ano de 2015; identificação dos pontos de pauta das reuniões e as respectivas decisões dos Conselhos Consultivo e Gestor; mapeamento do andamento de cada projeto apoiado com recursos do FUNDEMA no período de 2014-2015; mapeamento dos recursos aportados no FUNDEMA no ano de 2015, considerando os recursos existentes ao fim do ano de 2014, bem como identificação do montante resgatado em 2015.



ESTADO DO ESPÍRITO SANTO
SECRETARIA DE ESTADO DE MEIO AMBIENTE E RECURSOS HÍDRICOS
FUNDO ESTADUAL DO MEIO AMBIENTE

1.1 CONTEXTUALIZAÇÃO DO FUNDEMA

Criado em 1999 por meio da Lei Complementar Estadual nº 152, de 16 de junho de 1999 (LC-ES nº 152/1999) e regulamentado pelo Decreto Estadual nº 2.638-R, de 15 de dezembro de 2010, o FUNDEMA, então denominado Fundo de Defesa de Desenvolvimento do Meio Ambiente, 16 caracterizava-se como um fundo público vinculado à Secretaria de Estado para Assuntos do Meio Ambiente – SEAMA, atualmente denominada Secretaria de Estado de Meio Ambiente e Recursos Hídricos, de mesma sigla (SEAMA).

Em vigor desde 18/06/1999 (data de publicação no Diário Oficial do Estado do Espírito Santo – DIO-ES), o FUNDEMA objetivava a aplicação de recursos financeiros prioritariamente em projetos e empreendimentos afins a 07 (sete) áreas:

- I. Unidades de Conservação;
- II. pesquisa e desenvolvimento tecnológico;
- III. educação ambiental;
- IV. recomposição florestal e recuperação de áreas degradadas;
- V. desenvolvimento de infraestrutura institucional;
- VI. gerenciamento controle e fiscalização ambiental; e
- VII. aproveitamento econômico sustentável da flora e fauna nativas.

Em 2009 a LC-ES nº 152/1999 passou por alterações visando melhorias nas disposições referentes à operacionalização e aplicação dos recursos destinados ao Fundo. Neste contexto, foi então publicada no DIO-ES, em 14/12/2009, a Lei Complementar Estadual n.º 513 de 11 de dezembro de 2009 (LC-ES nº 513/2009).

Por meio da LC-ES nº 513/2009, ficou claro a destinação dos recursos do Fundo, a qual seja: dar sustentação à Política Estadual de Meio Ambiente – PEMA, objetivando apoiar planos, programa e projetos de educação ambiental, recuperação ambien-



ESTADO DO ESPÍRITO SANTO
SECRETARIA DE ESTADO DE MEIO AMBIENTE E RECURSOS HÍDRICOS
FUNDO ESTADUAL DO MEIO AMBIENTE

tal e preservação das áreas de interesse ecológico, bem como outros estejam em conformidade com a PEMA e definidos pelo CONSEMA, órgão consultivo do FUNDEMA.

Em 23 de dezembro de 2015, o Governo do Estado publicou a Lei Complementar nº 820, de 22/12/2015, que institui a Residência Ambiental no Estado do Espírito Santo e dá outras providências, dentre as quais a inclusão, no art. 2º da LC-ES nº 513/2009, de um quinto objetivo para fins de destinação de recursos do FUNDEMA com vistas a dar sustentação à Política Estadual de Meio Ambiente. Assim, a redação do art. 2º da LC-ES nº 513/2009 passou à vigorar como segue:

“Art. 2º Os recursos do FUNDEMA serão destinados a dar sustentação à Política Estadual de Meio Ambiente, com objetivos de apoiar planos, programas e projetos de:

- I. educação ambiental;
- II. recuperação ambiental;
- III. preservação das áreas de interesse ecológico;
- IV. outros que estejam em conformidade com a Política Estadual de Meio Ambiente e definidos pelo Conselho Consultivo do Fundo;
- V. **aperfeiçoamento de profissionais da área ambiental e correlatas.**” [Grifo nosso]

No que tange à aplicação de recursos, o art. 5º da LC-ES nº 513/2009 estabelece que tal aplicação se dará mediante convênios, acordos, contratos, empréstimos ou financiamentos.

Cabe observar que a partir da LC-ES nº 513/2009, art. 6º, passaram a ser consideradas prioritárias as aplicações dos recursos financeiros do FUNDEMA em:

- I. Unidades de Conservação e áreas protegidas;
- II. recuperação de áreas degradadas;
- III. programas de capacitação e educação ambiental;
- IV. proteção e conservação de espécies ameaçadas de extinção;



ESTADO DO ESPÍRITO SANTO
SECRETARIA DE ESTADO DE MEIO AMBIENTE E RECURSOS HÍDRICOS
FUNDO ESTADUAL DO MEIO AMBIENTE

- V. pesquisa e desenvolvimento tecnológico voltados exclusivamente para a proteção, conservação e recuperação do meio ambiente;
- VI. preservação e conservação dos recursos naturais renováveis;
- VII. outras definidas pelo Conselho Gestor do FUNDEMA ou produto de deliberação do Conselho Consultivo.

No que tange à gestão e estrutura administrativa do FUNDEMA, ressalta-se que o FUNDEMA conta com uma Secretaria Executiva, um Conselho Consultivo – CC e um Conselho Gestor – CG; ambos os Conselhos apresentam composição tripartite e paritária, sendo o Conselho Consultivo representado pelo CONSEMA e o Conselho Gestor por seis membros indicados pelo CONSEMA, sendo dois membros de cada um dos seguintes seguimentos: Poder Público, Organização da Sociedade Civil e Setor Empreendedor (Figura 1).



Figura 1: organograma da estrutura organizacional básica do FUNDEMA.

Fonte: elaborado a partir de informações dispostas na Lei Estadual nº 513, de 14 de dezembro de 2009.

Ao Conselho Consultivo compete (art. 13 da LC-ES nº 513/2009):

- I. propor diretrizes e prioridades para a aplicação dos recursos do Fundo;
- II. orientar a captação e aplicação dos recursos do Fundo;
- III. propor normas e procedimentos para operacionalização do Fundo;
- IV. acompanhar a aplicação dos recursos do Fundo;

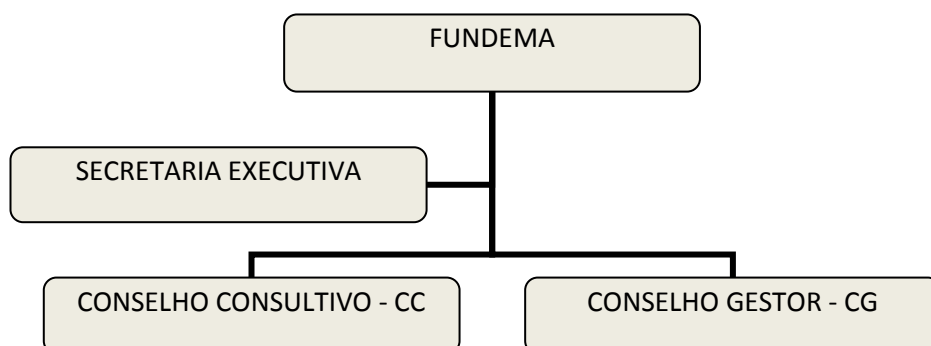

ESTADO DO ESPÍRITO SANTO
SECRETARIA DE ESTADO DE MEIO AMBIENTE E RECURSOS HÍDRICOS
FUNDO ESTADUAL DO MEIO AMBIENTE

- V. avaliar as atividades desenvolvidas e os resultados obtidos com a aplicação dos recursos do Fundo, consubstanciados em relatórios;
- VI. indicar os membros do Conselho Gestor.

Ao Conselho Gestor compete (art. 17 da LC-ES nº 513/2009):

- I. estabelecer as diretrizes e prioridades para a aplicação dos recursos do Fundo, com base nas proposições do Conselho Consultivo;
- II. deliberar sobre a estrutura administrativa do Fundo;
- III. aprovar o plano Anual de Aplicação dos recursos destinados ao Fundo e acompanhar a sua execução;
- IV. analisar e aprovar projetos e programas, observando as prioridades estabelecidas na LC-ES nº 513/2009;
- V. assumir compromissos por conta de recursos do Fundo, até o limite do programa anual;
- VI. observar as diretrizes complementares do Conselho Consultivo que digam respeito ao Fundo;
- VII. zelar pela utilização prioritária dos recursos do Fundo;
- VIII. solicitar a colaboração do Conselho Consultivo nos casos omissos de alocação dos recursos do Fundo;
- IX. estabelecer a periodicidade e a forma de funcionamento para os trabalhos do Fundo;
- X. prestar contas aos órgãos competentes na forma da lei;
- XI. fixar critérios para análise prévia e emissão de parecer sobre projetos e programas apresentados ao Fundo;
- XII. expedir normas para acompanhamento e avaliação de projetos e programas;
- XIII. deliberar sobre a proposta de Plano Anual do Fundo;
- XIV. aprovar o relatório anual de atividades e de desempenho do Fundo;
- XV. elaborar seu Regimento Interno.



2 CONSELHO CONSULTIVO

Considerando que o Conselho Consultivo do FUNDEMA é representado pelo CONSEMA, vale ressaltar que tal Conselho dispõe de uma Secretaria Executiva própria, distinta desta do FUNDEMA; e, que outros assuntos não relacionados ao FUNDEMA compreendem a pauta da maioria das reuniões deste Conselho.

Sendo assim, considerara-se relevante para fins de elaboração deste relatório de atividades apenas as informações referentes às deliberações do CONSEMA que versem sobre o FUNDEMA.

Pelo exposto, passamos ao item seguinte.

2.1 DELIBERAÇÕES DO CONSEMA

No que tange ao FUNDEMA, especificamente quanto ao Biênio 2014-2015, destacam-se três deliberações, as quais sejam:

- Deliberação CONSEMA nº 001, de 20/02/2014 – referente à composição do Conselho Gestor do FUNDEMA;
- Deliberação CONSEMA nº 005, de 02/06/2014 – referente à aplicação dos recursos do FUNDEMA;
- Deliberação CONSEMA nº 009, de 05/08/2014 – referente à inclusão de linha de ação no plano de aplicação dos recursos do FUNDEMA;

Os extratos das referidas deliberações do CONSEMA, deliberadas na condição de órgão consultivo do FUNDEMA, constam em anexo ao final deste relatório.



ESTADO DO ESPÍRITO SANTO
SECRETARIA DE ESTADO DE MEIO AMBIENTE E RECURSOS HÍDRICOS
FUNDO ESTADUAL DO MEIO AMBIENTE

3 CONSELHO GESTOR

De caráter deliberativo e composição tripartite e paritária, o Conselho Gestor é composto pelo Presidente e por seis membros, representantes do poder público executivo, sociedade civil organizada e setor empreendedor (Tabela 1).

Tabela 1 – Composição do Conselho Gestor do FUNDEMA; Biênio 2014-2015.

REPRESENTAÇÃO	INSTITUIÇÃO	REPRESENTANTE	PARTICIPAÇÃO
Instituto Estadual de Meio Ambiente e Recursos Hídricos – IEMA <i>(Presidência)</i>	IEMA	Diretor-Presidente do IEMA <i>Tarcísio José Föeger (2014)</i> <i>Sueli Passoni Tonini (2015)</i>	100% das reuniões
Poder Público Executivo <i>(Membro)</i>	Secretaria de Estado da Agricultura, Abastecimento, Aquicultura e Pesca – SEAG	Mauricio Freixo Pogian Thiago Augusto Monteiro de Oliveira (Suplente)	80% das reuniões <i>Obs.: ausência na reunião de 30/01/2015.</i>
Poder Público Executivo <i>(Membro)</i>	Secretaria de Estado do Meio Ambiente e Recursos Hídricos – SEAMA	Luciano Macal Fasolo (2014) Ana Ivone S. Marques (suplente em 30/01/2015) Bruno Fantichelli Alves de Oliveira (suplente em 28/07/2015)	100% das reuniões
Sociedade Civil Organizada <i>(Membro)</i>	Instituto Goiamum	Iberê Sassi	100% das reuniões
Sociedade Civil Organizada <i>(Membro)</i>	Sinhá Laurinha	Lauro da Cunha Narciso Ricardo Miranda Braga (suplente em 04/09/2014 e 30/01/2015)	60% das reuniões <i>Obs.: ausência nas reuniões de 25/07/2014 e 28/07/2015.</i>
Setor Empreendedor <i>(Membro)</i>	Federação das Indústrias do Espírito Santo – FINDES	Roosevelt da Silva Fernandes Crislaine Tais Guasti (suplente em 04/09/2014)	80% das reuniões <i>Obs.: ausência na reunião de 30/01/2015.</i>
Setor Empreendedor <i>(Membro)</i>	Sindicato da Indústria de Rochas Ornamentais, Cal e Calcários do Espírito Santo. – SINDIROCHAS	Rubens Puppim	80% das reuniões <i>Obs.: ausência na reunião de 25/07/2014.</i>



ESTADO DO ESPÍRITO SANTO
SECRETARIA DE ESTADO DE MEIO AMBIENTE E RECURSOS HÍDRICOS
FUNDO ESTADUAL DO MEIO AMBIENTE

O Conselho Gestor reuniu-se por 02 (duas) vezes no ano de 2015, ambas as vezes em caráter ordinário. Ao todo foram registrados 05 (cinco) encontros no Biênio 2014-2015, dos quais apenas 01 (uma) consistiu de convocação extraordinária (APÊNDICE A).

Cabe registrar que em 2015 houve duas tentativas de agendamento do que seria a 5ª Reunião Ordinária; inicialmente proposta para o dia 08/12/2015 e, num segundo momento, para 16/12/2015. Contudo, por motivo de incompatibilidade de agenda dos participantes, a referida reunião, que seria a de encerramento do biênio 2014-2015 não aconteceu.

3.1 DELIBERAÇÕES DO CONSELHO GESTOR

Ao longo do biênio 2014-2015 foram computadas 10 deliberações do Conselho Gestor – CG do FUNDEMA, conforme segue:

- Deliberação CG nº 001, de 25/07/2014 – referente à concessão de recursos para apoio a projetos na linha de ação de Demanda Espontânea.
- Deliberação CG nº 002, de 22/08/2014 – referente aos procedimentos para apoio e redução orçamentária de recursos aos projetos de reformulação da APA de Conceição da Barra;
- Deliberação CG nº 003, de 22/08/2014 – referente ao cancelamento da reserva orçamentária de recursos que atenderia a APA de Conceição da Barra, transferindo ao IEMA a responsabilidade de realizar as aquisições previstas (veículo e conjunto marítimo);



ESTADO DO ESPÍRITO SANTO
SECRETARIA DE ESTADO DE MEIO AMBIENTE E RECURSOS HÍDRICOS
FUNDO ESTADUAL DO MEIO AMBIENTE

- Deliberação CG nº 004, de 22/08/2014 – referente à aprovação do rateio orçamentário do FUNDEMA;
- Deliberação CG nº 005, de 04/09/2014 – referente ao apoio à contratação da Construção Metodológica de Elaboração do Programa Estadual de Educação Ambiental – (EA);
- Deliberação CG nº 006, de 30/01/2015 – referente a análise das propostas recebidas através do Edital de Chamamento Público SEAMA/FUNDEMA nº 001/2014;
- Deliberação CG nº 007, de 28/07/2015 – referente à interrupção dos efeitos da Deliberação CG nº 005, de 04/09/2014;
- Deliberação CG nº 008, de 28/07/2015 – referente ao cancelamento da Resolução nº 001 de 25/07/2014 e solicitação providências com vistas ao cancelamento do EDITAL DE CHAMAMENTO PÚBLICO Nº 001/2014 do FUNDEMA/SEAMA;
- Deliberação CG nº 009, de 28/07/2015 – referente ao apoio à proposta do IBAMA de construção de 02 (duas) baterias de viveiros no CETAS;
- Deliberação CG nº 010, de 28/07/2015 – referente ao apoio ao Projeto de Educação Ambiental na sede do IEMA;

Cópia das deliberações do Conselho Gestor e dos respectivos extratos publicados no DIO-ES encontra-se anexo a este relatório



ESTADO DO ESPÍRITO SANTO
SECRETARIA DE ESTADO DE MEIO AMBIENTE E RECURSOS HÍDRICOS
FUNDO ESTADUAL DO MEIO AMBIENTE

3.2 PENDÊNCIAS DO BIÊNIO 2014-2015

Ficaram pendentes no biênio 2014-2015, os seguintes pontos a serem pautados em reuniões do Biênio 2016-2017; se possível na primeira reunião a ser realizada:

- Aprovação da Ata da 4ª Reunião Ordinária do CGSRH, realizada em 28/07/2015.
- Apresentação da proposta de projeto intitulado “OS MARAVILHOSOS REFÚGIOS DO ESPÍRITO SANTO” objetivando apoio financeiro pelo FUNDEMA; referente ao Protocolo SEAMA nº 021.380/15, de 03/11/2015. *Responsável/pela apresentação:* representante(s) do Instituto Últimos Refúgios.
- Aquisição de equipamentos para a APA de Conceição da Barra; referente à representação REP CEUC nº103-2015 – CEUC/GRN/DT/IEMA, de 29/10/2015.
- Apresentação do projeto de pesquisa intitulado “Estudo do efeito da poluição do ar em doenças respiratórias na população da Região Grande Vitória, ES (EPRES-RGV)”;
- referente ao Protocolo SEAMA nº 023.790/15, de 02/12/2015. *Responsável pela apresentação:* representante(s) da UFES.
- Aprovação do relatório anual de atividades e de desempenho do Fundo referente a 2015.



ESTADO DO ESPÍRITO SANTO
SECRETARIA DE ESTADO DE MEIO AMBIENTE E RECURSOS HÍDRICOS
FUNDO ESTADUAL DO MEIO AMBIENTE

4 PROJETOS APOIADOS

Consiste o presente tópico em informar a situação dos projetos apoiados com recursos do FUNDEMA.

Assim, são apresentadas com os detalhes necessários a sua compreensão informações pertinentes a cada projeto.

4.1 LINHA DE AÇÃO I

Permitir o andamento dos processos anteriormente aprovados pelo Conselho Gestor, caso ainda tenham pertinência, de acordo com a Deliberação do Conselho Gestor do FUNDEMA nº 001/2012.

OBS.: R\$ 75 mil foi descomprometido em 22/08/2014 e passou a compor a Linha de Ação II. Assim, ficara disponível na Linha I: R\$ 425.396,23 - R\$ 75.000,00.

4.1.1 Projeto Parque Estadual Forno Grande (PEFG)

A fim de viabilizar o projeto de estruturação física do Parque Estadual Forno Grande – PEFG, que objetiva a reforma do alojamento de pesquisa, casa de funcionários e adequações no centro de visitantes do PEFG, o Conselho Gestor do FUNDEMA aprovou a aplicação de recursos financeiros conforme a seguinte deliberação: Deliberação CG nº 001, de 20/09/2012, do biênio 2012-2013.

Considerando que os procedimentos necessários à contratação de empresa para execução de obra de construção e reforma do PEFG ficaram a cargo do IEMA (Processo nº 63535769, de 20/08/2013) – responsável pela gestão da Unidade de Con-



ESTADO DO ESPÍRITO SANTO
SECRETARIA DE ESTADO DE MEIO AMBIENTE E RECURSOS HÍDRICOS
FUNDO ESTADUAL DO MEIO AMBIENTE

servação—, ressalta-se que os recursos têm sido repassados à autarquia por meio de descentralização de crédito.

Assim, informações obtidas junto ao respectivo acompanhante com o intuito de verificar a situação do projeto, especialmente quanto a sua execução, constatou-se que o mesmo vem sendo executado de maneira satisfatória.

Informações gerais pertinentes ao acompanhamento do desembolso financeiro de recursos do Fundema em apoio ao projeto, em execução pelo Instituto de Obras Públicas do Estado do Espírito Santo – IOPES, podem ser visualizadas na Tabela 2.

Tabela 2 – Síntese dos desembolsos referentes ao projeto de reforma do Parque Estadual Forno Grande (Processo nº 63535769).

PROJETO	FUNDEMA ¹	ANO	VALOR (R\$)	OBSERVAÇÕES
Início: 04/11/2013	Desembolsos Efetuados	2013	0,00	Não houve repasse.
		2014	446.854,07	
Valor total: R\$ 1.308.357,10		2015	149.020,00	
Apoio FUNDEMA: R\$ 750.000,00			<i>Total: R\$ 595.873,77</i>	
Término: 20/12/2015	Valor à Pagar (R\$)	2016	154.125,93	
				<i>Total: R\$ 154.125,93</i>

¹ Deliberação CG/FUNDEMA nº 001, de 20/09/2012 (Biênio 2012-2013).

Fonte: dados do processo.

Cabe ressaltar que a previsão inicial foi de um custo de aproximadamente R\$1.200.000,00 uma execução em 360 dias, no período de 04/11/2013 a 30/10/2014; após a devida licitação, foi assinado contrato no valor de R\$ 1.279.586,66. Ao final da obra, porém, totalizou-se um custo de R\$ 1.308.357,10 e um período de execução de 776 dias, com término em 20/12/2015.



ESTADO DO ESPÍRITO SANTO
SECRETARIA DE ESTADO DE MEIO AMBIENTE E RECURSOS HÍDRICOS
FUNDO ESTADUAL DO MEIO AMBIENTE

Do custo final da obra, R\$ 1.196.899,50 corresponderam ao total de medições e R\$ 111.467,60 ao valor de reajustamento, conforme informações extraídas do Termo de Recebimento Provisório de Obra/Serviço Nº 0032/2015, de 28/12/2015, acostado aos autos do respectivo processo.

Por todo o exposto, considerando o custo final superior ao inicialmente previsto, ressalta-se, ainda, que a diferença entre o custo total da obra e valor total do apoio concedido pelo FUNDEMA ficará a cargo do IEMA.

4.1.2 Projeto Área de Proteção Ambiental de Conceição da Barra (APACB)

A fim de executar o projeto intitulado “Fortalecimento da Cadeia Produtiva dos Produtos da Sociobiodiversidade na área de Proteção Ambiental (APA) de Conceição da Barra/ES”, o Conselho Gestor do FUNDEMA aprovou a aplicação de recursos financeiros conforme as seguintes deliberações: Deliberação CG nº 001, de 20/09/2012; e, Deliberação CG nº 002, de 22/08/2014, dos biênios 2012-2013 e 2014-2015, respectivamente.

Considerando que os procedimentos necessários à contratação de empresa para execução do projeto da APA Conceição da Barra ficaram a cargo do IEMA (Processo nº 61220698, de 07/02/2013) – responsável pela gestão da Unidade de Conservação –, ressalta-se que os recursos serão repassados à autarquia por meio de descentralização de crédito.

Informações gerais pertinentes ao acompanhamento do desembolso financeiro do projeto conduzido pelo IEMA podem ser visualizadas na Tabela 3.



ESTADO DO ESPÍRITO SANTO
SECRETARIA DE ESTADO DE MEIO AMBIENTE E RECURSOS HÍDRICOS
FUNDO ESTADUAL DO MEIO AMBIENTE

Tabela 3 – Síntese dos desembolsos referentes ao projeto de fortalecimento da APA Conceição da Barra (Processo nº 61220698).

PROJETO	FUNDEMA ¹	ANO	VALOR (R\$)	OBSERVAÇÕES
Início:	Desembolsos	2013	0,00	
não contratado	Efetuosos	2014	0,00	
Valor total (previsto):		2015	0,00	
R\$ 40.000,00				
Apoio FUNDEMA:			<i>Total: R\$ 0,00</i>	
R\$ 39.293,52	Valor à Pagar	2016	39.293,52	Aguardar contratação
Término:	(R\$)			(sujeito a alteração)
-		-	-	
			<i>Total: R\$ 39.293,52</i>	

¹ Deliberação CG/FUNDEMA nº 001, de 20/09/2012 (Biênio 2012-2013) e Deliberação CG/FUNDEMA nº 002, de 22/08/2014 (Biênio 2014-2015).

Fonte: dados do processo.

4.2 LINHA DE AÇÃO II

Demanda Espontânea.

OBS.: em 22/08/2014 recebeu o aporte de 75mil decorrente do descomprometimento de valor antes computado na Linha de Ação I. Assim, ficara disponível na Linha II: 70% (R\$ 1.197.328,87) + R\$ 75.000,00.

4.2.1 Projeto Centro de Triagem de Animais Silvestres (CETAS)

A fim de executar o projeto estruturação física do Centro de Triagem de Animais Silvestres – CETAS do IBMA, que objetiva a construção de 02 (duas) baterias de viveiros destinados à reabilitação e reintrodução de passeriformes, conforme projeto apresentado pelo IBAMA (Protocolo SEAMA nº 012.168/15, de 29/06/2015), o Conselho Gestor do FUNDEMA aprovou a aplicação de recursos financeiros no valor de



ESTADO DO ESPÍRITO SANTO
SECRETARIA DE ESTADO DE MEIO AMBIENTE E RECURSOS HÍDRICOS
FUNDO ESTADUAL DO MEIO AMBIENTE

R\$ 330.000,00, conforme Deliberação CG/Fundema nº 009 de 28/07/2015, do biênio 2014-2015.

Considerando os procedimentos necessários à formalização de instrumento objetivando o repasse do recurso ao IBAMA; considerando que o acompanhamento quanto à realização da obra por meio do Instituto de Obras Públicas do Espírito Santo – IOPES viabilizaria o repasse dos recursos por descentralização ao IOPES, dispensando assim a necessidade de formalização do Convênio com repasses ao IBAMA, o que tornaria mais moroso todo o processo; considerando, contudo, a necessidade de esclarecimentos junto à PGE quanto à possibilidade de realização da obra pelo IOPES, por se tratar de obra a ser repassada à órgão Federal, foi então formalizada consulta à PGE. Para acompanhamento dos trâmites referentes ao referido projeto foi formalizado, em 23/10/2015, o Processo nº 72199679.

Informações gerais pertinentes ao acompanhamento do desembolso financeiro do projeto podem ser visualizadas na Tabela 4.

Tabela 4 – Síntese dos desembolsos referentes ao projeto do CETAS/IBAMA (Processo nº 72199679).

PROJETO	FUNDEMA ¹	ANO	VALOR (R\$)	OBSERVAÇÕES
Início: não iniciado	Desembolsos Efetuados	2015	0,00	
			<i>Total:</i>	<i>R\$ 0,00</i>
Valor total (previsto): R\$ 541.527,05	Valor à Pagar (R\$)	2016	330.000,00	Aguardar instrumento (não definido)
Apoio FUNDEMA: R\$ 330.000,00		-	-	
Término: -			<i>Total:</i>	<i>R\$ 330.000,00</i>

¹ Deliberação CG/FUNDEMA nº 009, de 28/07/2015 (Biênio 2014-2015).

Fonte: dados do processo.



ESTADO DO ESPÍRITO SANTO
SECRETARIA DE ESTADO DE MEIO AMBIENTE E RECURSOS HÍDRICOS
FUNDO ESTADUAL DO MEIO AMBIENTE

4.2.2 Projeto de Educação Ambiental na sede do IEMA

A fim de executar o projeto voltado à educação ambiental na sede do IEMA, que objetiva, dentre outros, manutenção de trilha e captação de água de chuva (REP Nº 016/2015 NGPGAM-SEAMA, de 23/06/2015), conforme projeto apresentado pela autarquia, o Conselho Gestor do FUNDEMA aprovou a aplicação de recursos financeiros no valor de R\$ 15.000,00, conforme Deliberação CG/Fundema nº 010 de 28/07/2015, do biênio 2014-2015.

Considerando que os procedimentos necessários à execução do projeto em referência será conduzido pelo IEMA, ressalta-se que os recursos serão repassados à autarquia por meio de descentralização de crédito (Processo nº 70523622, de 26/05/2015).

Informações gerais pertinentes ao acompanhamento do desembolso financeiro do projeto podem ser visualizadas na Tabela 5.

Tabela 5 – Síntese dos desembolsos referentes ao projeto de educação ambiental na sede do IEMA (Processo nº 70523622).

PROJETO	FUNDEMA ¹	ANO	VALOR (R\$)	OBSERVAÇÕES
Início: não iniciado	Desembolsos Efetuados	2015	0,00	
			<i>Total: R\$</i>	
Valor total: R\$ 15.000,00	Valor à Pagar (R\$)	2016	15.000,00	Aguardando instrumento (não iniciado)
Apoio FUNDEMA: R\$ 15.000,00		-	-	
Término: -			<i>Total: R\$ 15.000,00</i>	

¹ Deliberação CG/FUNDEMA nº 010, de 28/07/2015 (Biênio 2014-2015).

Fonte: dados do processo.



ESTADO DO ESPÍRITO SANTO
SECRETARIA DE ESTADO DE MEIO AMBIENTE E RECURSOS HÍDRICOS
FUNDO ESTADUAL DO MEIO AMBIENTE

4.3 LINHA DE AÇÃO III

Demanda Estimulada (para apoio ao Programa Estadual de Educação Ambiental).

OBS.: não há projetos apoiados nesta linha.



5 SITUAÇÃO FINANCEIRA

Segundo demonstrativos bancários correspondentes à conta do FUNDEMA, anexos ao final deste relatório, o saldo inicial em 2015 totalizava R\$ 1.622.725,10 (um milhão, seiscentos e vinte e dois mil, setecentos e vinte e cinco reais e dez centavos), encerrando o ano com o valor de R\$ 1.985.960,87 (um milhão, novecentos e oitenta e cinco mil, novecentos e sessenta reais e oitenta e sete centavos).

Ressalta-se, porém, que nem todo o recurso ora mencionado está disponível para novos apoios. Tal situação decorre do fato de haver projetos apoiados que ainda não foram executados e/ou que estão em execução, o que acarreta na constatação de que parte do referido recurso está comprometido.

Conforme demonstrativo do acompanhamento financeiro de 2015 (APÊNDICE B), o total de recursos comprometidos ao final do biênio 2014-2015 corresponde a R\$ 538.419,45 (quinhentos e trinta e oito mil, quatrocentos e dezenove reais e quarenta e cinco centavos); aproximadamente 27% do total de recursos disponíveis em conta. Assim, ao final do biênio 2014-2015, restou não comprometido o valor de R\$ 1.447.541,42 (um milhão, quatrocentos e quarenta e sete mil, quinhentos e quarenta e um reais e quarenta e dois centavos).

Maiores informações acerca do acompanhamento financeiro do FUNDEMA, referente ao ano de 2015, consta do APÊNDICE B.



6 CONSIDERAÇÕES FINAIS

Considerando o início de um novo mandato dos membros dos Conselhos que compõem a estrutura do FUNDEMA – biênio 2016-2017 –, sugerimos, para fins de elaboração do Plano Anual de Alocação do Fundo, considerar os recursos disponíveis em conta ao final do biênio 2014-2015, ou seja, em 31/12/2015; e, deste modo, garantir a utilização de recursos existentes, evitando-se planejamento baseado em recursos que poderão não vir a compor o Fundo.

“Art. 23. Os recursos do Fundo serão alocados segundo dispuser o seu Plano Anual de Alocação, devidamente fundamentado, em conformidade com as prioridades estabelecidas pelo Conselho Consultivo, tendo em conta o saldo existente no fundo.” (LC-ES nº 513/2009)

Neste sentido, ressalta-se, entretanto, a importância de se considerar os recursos já comprometidos em função de aplicações autorizadas pelo Conselho Gestor no biênio 2014-2015, bem como em biênios anteriores, conforme Deliberações do CG/FUNDEMA.

Por todo o exposto, considerando terem sido apresentadas as informações referentes às atividades e ao desempenho do FUNDEMA no ano de 2015, encerramos o presente Relatório Anual das Atividades e de Desempenho do Fundo.

Em 31 de janeiro de 2016.

ALINE NUNES GARCIA
Secretária Executiva do FUNDEMA



ESTADO DO ESPÍRITO SANTO
SECRETARIA DE ESTADO DE MEIO AMBIENTE E RECURSOS HÍDRICOS
FUNDO ESTADUAL DO MEIO AMBIENTE

7 APÊNDICES



ESTADO DO ESPÍRITO SANTO
SECRETARIA DE ESTADO DE MEIO AMBIENTE E RECURSOS HÍDRICOS
FUNDO ESTADUAL DO MEIO AMBIENTE

7.1 APÊNDICE A – REUNIÕES DO CONSELHO GESTOR

DATA	REUNIÃO	PONTOS DE PAUTA
25/07/2014	1ª Reunião Ordinária	<p>Item 1. Verificação do quórum e abertura da sessão.</p> <p>Item 2. Assinatura do Termo de Posse pelos Membros.</p> <p>Item 3. Apresentação do orçamento 2014, saldo financeiro, despesas realizadas, recursos comprometidos, Plano e Aplicação dos Recursos do Fundo, aprovado pelo Conselho Consultivo – CONSEMA.</p> <p>Item 4. Apresentação de Proposta de Resolução do FUNDEMA, dispondo sobre procedimentos técnicos e administrativos para a concessão de recursos para apoio a projetos que atendam aos objetivos do Fundo e se enquadrem na Linha de Ação denominada como DEMANDA ESPONTÂNEA, para deliberação e aprovação dos Conselheiros.</p> <p>Item 5. Assuntos diversos.</p> <p>Item 6. Encerramento.</p>
22/08/2014	1ª Reunião Extraordinária	<p>Item 1. Verificação do quórum e abertura da sessão.</p> <p>Item 2. Aprovação do Termo de Posse pelos Conselheiros (que não participaram da reunião realizada no dia 25/07/2014).</p> <p>Item 3. Aprovação da ata da 1ª reunião, realizada no dia 25/07/2014.</p> <p>Item 4. Apresentação do relatório financeiro do FUNDEMA (2010 até 31/07/2015) em atendimento a solicitação do Conselheiro Roosevelt da Silva Fernandes.</p> <p>Item 5. Retorno à discussão, visando deliberação do Conselho, sobre a parte final do 3º ponto de pauta da 1ª Reunião Ordinária do Conselho Gestor, realizada no dia 25/07/2014.</p> <p>Item 6. Apresentação da Deliberação do CONSEMA (Conselho Consultivo do FUNDEMA) nº 009/2014 que incluiu no Plano de Aplicação para o Biênio 2014/2015 a linha de ação “Demanda Estimulada”, visando dar apoio ao Programa Estadual de Educação Ambiental, para deliberação quanto ao rateio dos recursos de Fundo nas respectivas linhas de ações previstas para o biênio.</p> <p>Item 7. Assuntos diversos e encerramento.</p>



ESTADO DO ESPÍRITO SANTO
SECRETARIA DE ESTADO DE MEIO AMBIENTE E RECURSOS HÍDRICOS
FUNDO ESTADUAL DO MEIO AMBIENTE

04/09/2014	2ª Reunião Ordinária	<p>Item 1. Verificação do quórum e abertura da sessão.</p> <p>Item 2. Aprovação da ata da 1ª reunião extraordinária do Conselho Gestor, realizada no dia 22/08/2014</p> <p>Item 3. Apresentação de Termo de referência para a contratação de serviços visando a CONSTRUÇÃO METODOLÓGICA DE ELABORAÇÃO DO PROGRAMA ESTADUAL DE EDUCAÇÃO AMBIENTAL – (EA), NA Linha de DEMANDA ESTIMULADA, do Plano de Aplicação para o biênio 2014/2015, a qual deverá ser deliberada e colocada em votação pelo Conselho Gestor. A proposta será apresentada pela Secretária de Estado da SEAMA (Sra. Diane Mara Varanda Rangel)</p> <p>Item 4. Assuntos Diversos.</p> <p>Item 5. Encerramento.</p>
30/01/2015	3ª Reunião Ordinária	<p>Item 1. Verificação do quórum e abertura da sessão.</p> <p>Item 2. Aprovação da ata da 2ª reunião ordinária, realizada no dia 04/09/2014.</p> <p>Item 3. Apresentação das 10 (dez) propostas/projetos encaminhados à Secretaria Executiva do FUNDEMA com base no Edital de Chamamento Público SEAMA/ FUNDEMA nº 001/2014 (Resolução nº 001/2014 do Conselho Gestor do FUNDEMA). As propostas deverão ser deferidas ou indeferidas pelo Conselho Gestor em atendimento ao art. 15 da Resolução supramencionada.</p> <p>Item 4. Assuntos Diversos.</p> <p>Item 5. Encerramento</p>
28/07/2015	4ª Reunião Ordinária	<p>Item 1. Verificação do quórum & Abertura.</p> <p>Item 2. Aprovação da ata da 3ª Reunião Ordinária do Conselho Gestor do FUNDEMA, realizada no dia 30 de janeiro de 2015.</p> <p>Item 3. Manifestação da SEAMA referente à proposta de captação de recursos financeiros junto ao Fundo para “Construção Metodológica de Elaboração do Programa Estadual de Educação Ambiental – EA” (Processo nº 67012639).</p> <p>Item 4. Reapresentação das 03 (três) propostas/projetos referentes ao Edital de Chamamento Público SEAMA / FUNDEMA nº 001/2014 (Resolução nº 001/2014 do Conselho Gestor do FUNDEMA), que em primeira análise do Conselho, durante sua 3ª Reunião Ordinária, foram suspensas por 30 (trinta) dias com vistas à apresentação de documentos e esclarecimentos pelos proponentes.</p> <ul style="list-style-type: none">a. Instituto Brasileiro do Mar – IBRAMAR (Processo nº 68878435; 1ª Proposta);b. Associação Instituto Socioambiental de Viçosa (Processo nº 68877617; 4ª Proposta); e,c. Associação Ekobe Brasil (Processo nº 68878630; 8ª Proposta).



ESTADO DO ESPÍRITO SANTO
SECRETARIA DE ESTADO DE MEIO AMBIENTE E RECURSOS HÍDRICOS
FUNDO ESTADUAL DO MEIO AMBIENTE

Item 5. Apresentação da proposta de projeto de combate ao tráfico de animais silvestres no Espírito Santo e fortalecimento do CETAS; referente à consulta apresentada por meio do ofício OF 02009.000971/2015-90 GABIN/ES/IBAMA, de 18 de junho de 2015 (Protocolo SEAMA nº 012.168/15, de 29/06/2015), objetivando financiamento pelo FUNDEMA. *Responsável pela apresentação: representante(s) do IBAMA.*

Item 6. Apresentação do projeto de educação ambiental na sede do IEMA; referente à consulta apresentada por meio da representação REP Nº 016/2015 NGPGAM-SEAMA, de 23 de junho de 2015, objetivando financiamento pelo FUNDEMA. *Responsável pela apresentação: representante(s) do IEMA.*

Item 7. Apresentação referente aos projetos executados e em execução, que receberam apoio financeiro do FUNDEMA. *Responsável pela apresentação: respectivos acompanhantes*

Item 8. Solicitação de agenda para realização de reunião extraordinária para apresentação dos convênios em andamento.

Item 9. Assuntos gerais & Encerramento



ESTADO DO ESPÍRITO SANTO
SECRETARIA DE ESTADO DE MEIO AMBIENTE E RECURSOS HÍDRICOS
FUNDO ESTADUAL DO MEIO AMBIENTE

7.2 APÊNDICE B – ACOMPANHAMENTO FINANCEIRO FUNDEMA 2015

UG - Unidade Gestora: 410.901

Conta corrente (CC): 8.165.540

I. SALDO DO ANO ANTERIOR (em 31.12.2014)						R\$ 1.622.725,10
DISTRIBUIÇÃO		VALOR (R\$)		OBSERVAÇÕES		
Comprometidos no Biênio 2012-2013		425.396,23		No Biênio 2014-2015, foi considerado como recurso da Linha de Ação I		
Disponíveis para utilização no Biênio 2014-2015		1.197.328,87		No Biênio 2014-2015, foi considerado como recursos das Linhas de Ação II e III		
DETALHAMENTO						
RATEIO DE RECURSOS POR LINHA DE AÇÃO: 2015					R\$ 1.622.725,10	
L. AÇÃO	LIMITE (%)	LIMITE (R\$)	PAGOS e/ou COM-PROMETIDOS (R\$)	DISPONÍVEL (R\$)	DESCRIÇÃO	
I	0,0	350.396,23	342.439,45	7.956,78	Permitir o andamento dos processos anteriormente aprovados pelo Conselho Gestor, caso ainda tenham pertinência, de acordo com a Deliberação do Conselho Gestor do FUNDEMA nº 001/2012. <i>OBS: 75 mil foi descomprometido em 22/08/2014 e passou a compor a Linha de Ação II. Assim, ficara disponível na Linha I: R\$ 425.396,23 - R\$ 75.000,00</i>	
II	70,0	913.130,21	345.000,00	568.130,21	Demanda Espontânea. <i>Obs: em 22/08/2014 recebeu o aporte de 75mil decorrente de descomprometimento de valor antes computado na Linha de Ação I. Assim, ficara disponível na Linha II: 70% (R\$ 1.197.328,87) + R\$ 75.000,00</i>	
III	30,0	359.198,66	0,00	359.198,66	Demanda Estimulada (para apoio ao Programa Estadual de Educação Ambiental)	

* Em função da Deliberação CG/Fundema nº 003, de 22/08/2014, houve o aporte de 75mil reais na Linha Demanda Espontânea, além dos 70% previstos. O recurso decorre do descomprometidos do referido valor da Linha de Ação I (ref. biênio 2012-2013)



ESTADO DO ESPÍRITO SANTO
SECRETARIA DE ESTADO DE MEIO AMBIENTE E RECURSOS HÍDRICOS
FUNDO ESTADUAL DO MEIO AMBIENTE

II. ENTRADAS REGISTRADAS EM 2015 (Arrecadação + Rend. de Aplicações) **R\$ 512.255,77**

EVOLUÇÃO

Ano	Mês	C. Corrente (R\$)	Aplicação (R\$)	Rendimento (R\$)	Fechamento (R\$)
2015	Jan	92.039,10	92.039,10	15.222,08	107.261,18
	Fev	19.098,99	19.098,99	14.106,46	33.205,45
	Mar	14.980,22	14.980,22	18.220,83	33.201,05
	Abr	13.973,41	11.580,46	16.868,09	30.841,50
	Mai	12.767,25	12.767,25	17.809,89	30.577,14
	Jun	31.311,95	30.861,34	19.604,34	50.916,29
	Jul	35.564,82	32.408,01	22.003,13	57.567,95
	Ago	8.949,04	8.949,04	20.075,94	29.024,98
	Set	13.432,86	13.432,86	20.404,24	33.837,10
	Out	11.143,61	11.143,61	20.773,25	31.916,86
	Nov	18.228,75	18.228,75	20.165,99	38.394,74
	Dez	12.918,40	12.918,40	22.593,13	35.511,53

DETALHAMENTO

PRODUTO DE SANÇÕES ADM. POR INFRAÇÕES AMBIENTAIS (II.1) **R\$ 284.408,40**

Ano	Mês	Valor (R\$)	Acumulado ano (R\$)	Observações
2015	Jan	92.039,10	92.039,10	
	Fev	19.098,99	111.138,09	
	Mar	14.980,22	126.118,31	
	Abr	13.973,41	140.091,72	
	Mai	12.767,25	152.858,97	
	Jun	31.311,95	184.170,92	
	Jul	35.564,82	219.735,74	
	Ago	8.949,04	228.684,78	
	Set	13.432,86	242.117,64	
	Out	11.143,61	253.261,25	
	Nov	18.228,75	271.490,00	
	Dez	12.918,40	284.408,40	

ADVINDOS DA UTILIZAÇÃO DE RECURSOS AMB. C/ FINS ECONÔMICOS (II.2) **R\$ -**

Ano	Mês	Valor (R\$)	Acumulado ano (R\$)	Observações
2015	Jan	-	-	
	Fev	-	-	
	Mar	-	-	
	Abr	-	-	
	Mai	-	-	
	Jun	-	-	
	Jul	-	-	
	Ago	-	-	
	Set	-	-	
	Out	-	-	
	Nov	-	-	
	Dez	-	-	



ESTADO DO ESPÍRITO SANTO
SECRETARIA DE ESTADO DE MEIO AMBIENTE E RECURSOS HÍDRICOS
FUNDO ESTADUAL DO MEIO AMBIENTE

OUTRAS RECEITAS				(II.3)	R\$	-
Ano	Mês	Valor (R\$)		Acumulado ano (R\$)	Observações	
2015	Jan	-		-		
	Fev	-		-		
	Mar	-		-		
	Abr	-		-		
	Mai	-		-		
	Jun	-		-		
	Jul	-		-		
	Ago	-		-		
	Set	-		-		
	Out	-		-		
	Nov	-		-		
	Dez	-		-		

RENDIMENTO FINANCEIRO (Ref. aos recursos aplicados)				(II.4)	R\$	227.847,37
Ano	Mês	Valor Aplicado (R\$)	Rendimento (R\$)	Fechamento (R\$)		
2015	Jan	92.039,10	15.222,08	107.261,18		
	Fev	19.098,99	14.106,46	33.205,45		
	Mar	14.980,22	18.220,83	33.201,05		
	Abr	11.580,46	16.868,09	28.448,55		
	Mai	12.767,25	17.809,89	30.577,14		
	Jun	30.861,34	19.604,34	50.465,68		
	Jul	32.408,01	22.003,13	54.411,14		
	Ago	8.949,04	20.075,94	29.024,98		
	Set	13.432,86	20.404,24	33.837,10		
	Out	11.143,61	20.773,25	31.916,86		
	Nov	18.228,75	20.165,99	38.394,74		
	Dez	12.918,40	22.593,13	35.511,53		



ESTADO DO ESPÍRITO SANTO
SECRETARIA DE ESTADO DE MEIO AMBIENTE E RECURSOS HÍDRICOS
FUNDO ESTADUAL DO MEIO AMBIENTE

III. SAÍDAS REALIZADAS EM 2015

R\$
149.020,00

EVOLUÇÃO DE PAGAMENTOS

Ano	Mês	Resgate CC (R\$)	Resgate Aplic. (R\$)	Fechamento (R\$)	Observações
2015	Jan	-	-	-	
	Fev	-	-	-	
	Mar	-	-	-	
	Abr	2.392,95	12.584,99	14.977,94	Processo nº 63535769
	Mai	-	-	-	
	Jun	450,61	14.802,33	15.252,94	Processo nº 63535769
	Jul	3.156,81	115.632,31	118.789,12	Processo nº 63535769
	Ago	-	-	-	
	Set	-	-	-	
	Out	-	-	-	
	Nov	-	-	-	
	Dez	-	-	-	

DETALHAMENTO

L. AÇÃO	DESCRIÇÃO	VALOR (R\$)	OBSERVAÇÕES
I	Processo nº 63535769, de 20/08/2013 (IEMA): ref. à obras na sede do PEFG	149.020,00	05/05/2015: pgto 15ª medição. R\$ 14.977,94 15/06/2015: pgto 16ª medição. R\$ 15.252,94 30/07/2015: pgto 17ª medição. R\$ 118.789,12
I	Processo nº 61220698, de 07/02/2013 (IEMA): ref. ao fortalecimento da cadeia produtiva na APACB	0,00	Não iniciado
II	Protocolo SEAMA nº 012.168/15, de 29/06/2015 (IBAMA): ref. à obras no CETAS	0,00	Não iniciado
II	REP Nº 016/2015 NGPGAM-SEAMA, de 23/06/2015 (IEMA): ref. à proj. de educação ambiental na sede do IEMA	0,00	Não iniciado



ESTADO DO ESPÍRITO SANTO
SECRETARIA DE ESTADO DE MEIO AMBIENTE E RECURSOS HÍDRICOS
FUNDO ESTADUAL DO MEIO AMBIENTE

IV. RECURSOS COMPROMETIDOS	R\$ 538.419,45
-----------------------------------	---------------------------

APLICAÇÕES POR LINHA DE AÇÃO			
L. AÇÃO	DESCRIÇÃO	VALOR (R\$)	OBSERVAÇÕES
I	Permitir o andamento dos processos anteriormente aprovados pelo Conselho Gestor, caso ainda tenham pertinência, de acordo com a Deliberação do Conselho Gestor do FUNDEMA nº 001/2012.	193.419,45	Referente a 02 (dois) projetos: - Processo nº 63535769; - Processo nº 61220698.
II	Demanda Espontânea	345.000,00	Referente a 02 (dois) projetos: - Protocolo SEAMA nº 012.168/15; - REP Nº 016/2015 NGPGAM-SEAMA.
III	Demanda Estimulada (para apoio ao Programa Estadual de Educação Ambiental)	0,00	Não há projetos aprovados nesta linha.

DETALHAMENTO			
L. AÇÃO	DESCRIÇÃO	VALOR (R\$)	OBSERVAÇÕES
I	<p>Processo 61218138 e 61220698, de 07/02/2013 (IEMA): aquisição de equipamentos previstos no Plano de Trabalho da APA de Conceição da Barra/ES (APACB)*</p> <p>* O Plano de Trabalho da Área de Proteção Ambiental – APA de Conceição da Barra/ES* refere-se à proposta de fortalecer a gestão da Unidade de Conservação, com a implantação de programas de pesquisas, monitoramento e controle ambiental, especialmente na área de manguezal; e, implementar programas de manejo. Neste sentido o plano prevê as seguintes aquisições:</p> <p>Item 1 - 01 carro (R\$ 50.000,00) Item 2 - 01 barco (R\$ 25.000,00) Item 3 - 01 notebook (R\$ 2.500,00) Item 4 - 01 impressora (R\$ 1.800,00) Item 5 - 01 projetor (R\$ 1.900,00) Item 6 - 01 GPS (R\$ 1.300,00) Item 7 - 01 máq. fotog. (R\$ 500,00) Item 8 - 02 rádios (R\$ 3.800,00) Item 9 - 01 marégrafo (R\$ 35.000,00) Item 10 - 03 lanternas (R\$ 450,00)</p>	0,00	<p>Deliberação CG/Fundema nº 001 de 20/09/2012 Valor total: R\$ 122.250,00 (ANEXO II, Itens 1-10)</p> <p>EXECUÇÃO PARCIAL. Valor pago: R\$ 7.956,48 (2013) Aquisições efetuadas: Item 3 (R\$ 3.670,48 - Cont. 003/13, Proc 61218138); Item 4 (R\$ 1.219,00 - Cont. 003/13, Proc 61218138); Item 5 (R\$ 2.128,00 - Cont. 005/13, Proc 61218138); Item 6 (R\$939,00 - Cont. 006/13, Proc 61220698).</p> <p>EFEITOS CANCELADOS/REVISADOS, conforme as seguintes deliberações do CG/Fundema: Delib. nº 002, de 22/08/2014 - aprovou a substituição de alocação de recursos, comprometendo o valor máximo de 40mil reais em Proj. de Fortalec. da Cadeia Produtiva. Delib. nº 003, de 22/08/2014 - aprovou o cancelamento da reserva de 75mil (ref. veículo/barco), descomprometendo o valor máximo p/ aplicação em demandas futuras apresentadas ao FUNDEMA.</p> <p>Valor descomprometido: R\$114.293,52</p> <p><u>Linha de Ação (Biênio 2012-2013):</u> Em unidades de conservação e áreas protegidas que apresentam dificuldades em obter recursos por meio de compensação ambiental, priorizando manguezais, bem como em recuperação de áreas degradadas</p> <p><u>Linha de Ação (Biênio 2014-2015):</u> Permitir o andamento dos processos anteriormente aprovados pelo Conselho Gestor, caso ainda tenham pertinência, de acordo com a Deliberação do Conselho Gestor do FUNDEMA nº 001/2012.</p>



ESTADO DO ESPÍRITO SANTO
SECRETARIA DE ESTADO DE MEIO AMBIENTE E RECURSOS HÍDRICOS
FUNDO ESTADUAL DO MEIO AMBIENTE

I	<p>Processo nº 63535769, de 20/08/2013 (IEMA): Plano de Trabalho da Unidade de Conservação - Parque Estadual Forno Grande (PEFG)</p> <p>Obs.: ref. à alojamento de pesquisa, casa de funcionários e adequações no centro de visitantes do PEFG; em construção pelo IOPES.</p> <p>Valor global estimado do projeto: R\$ 1.200.000,00, sendo R\$750.000,00 custeado pelo Fundo e o valor restante pelo IEMA.</p> <p>Instrumento: Contrato nº 030/2013 de 20/09/2013, entre IOPES e ELICON CONSTRUTORA LTDA - EPP. Valor inicial: R\$ 1.279.586,66 Valor final: R\$ 1.308.357,10</p> <p>Execução: 04/11/2013 a 20/12/2015</p>	154.125,93	<p>Deliberação CG/Fundema nº 001 de 20/09/2012 Valor total: R\$ 750.000,00 (Fundema).</p> <p>EM EXECUÇÃO. Valor pago (Fundema): R\$ 595.873,77 (R\$ 446.854,07 em 2014 e R\$ 149.020,00 em 2015)</p> <p>Obs: ao final de 2015 o processo encontra-se no setor de Patrimônio; desde 22/10/2015.</p> <p><u>Linha de Ação (Biênio 2012-2013):</u> Em unidades de conservação e áreas protegidas que apresentam dificuldades em obter recursos por meio de compensação ambiental, priorizando manguezais, bem como em recuperação de áreas degradadas</p> <p><u>Linha de Ação (Biênio 2014-2015):</u> Permitir o andamento dos processos anteriormente aprovados pelo Conselho Gestor, caso ainda tenham pertinência, de acordo com a Deliberação do Conselho Gestor do FUNDEMA nº 001/2012.</p>
I	<p>Processo nº 61220698, de 07/02/2013 (IEMA): "Projeto de Fortalecimento da Cadeia Produtiva dos Produtos da Sociobiodiversidade na área de Proteção Ambiental (APA) de Conceição da Barra/ES"</p>	39.293,52	<p>Deliberação CG/Fundema nº 001 de 20/09/2012 & Deliberação CG/Fundema nº 002 de 22/08/2014 Valor total: R\$ 39.293,52 ref.: R\$122.250,00 - R\$ 7.956,48 (Plano de trabalho executado) - R\$ 75.000,00 (descomprometido)</p> <p>SOB ANÁLISE.</p> <p>OBS: ao final de 2015 o processo encontra-se sob análise no Gabinete/SEAMA, tendo sido encaminhado ao setor em 23/02/2015. Ainda não havia-se iniciado os trâmites de licitação.</p> <p><u>Linha de Ação (Biênio 2012-2013):</u> Em unidades de conservação e áreas protegidas que apresentam dificuldades em obter recursos por meio de compensação ambiental, priorizando manguezais, bem como em recuperação de áreas degradadas</p> <p><u>Linha de Ação (Biênio 2014-2015):</u> Permitir o andamento dos processos anteriormente aprovados pelo Conselho Gestor, caso ainda tenham pertinência, de acordo com a Deliberação do Conselho Gestor do FUNDEMA nº 001/2012.</p>
II	<p>Processo nº 67367453 de 07/08/2014 (SEAMA): Edital de Chamamento Público nº 001/2014 do FUNDEMA/SEAMA</p>	0,00	<p>Deliberação CG/Fundema nº 001 de 25/07/2014 Valor total: R\$ 640.000,00</p> <p><u>Linha de Ação:</u> Demanda Espontânea.</p> <p>EDITAL CANCELADO, considerando a Deliberação CG/Fundema nº 008, de 28/07/2015, que cancela a RESOLUÇÃO Nº 001 DO CONSELHO GESTOR DO FUNDEMA, de 25/07/2014; DIO-ES, 15/09/2015. Valor descomprometido: R\$ 640.000,00</p>



ESTADO DO ESPÍRITO SANTO
SECRETARIA DE ESTADO DE MEIO AMBIENTE E RECURSOS HÍDRICOS
FUNDO ESTADUAL DO MEIO AMBIENTE

			Deliberação CG/Fundema nº 005 de 04/09/2014 Valor total: R\$ 280.000,00
III	Processo nº 67012639, de 11/07/2014 (SEAMA): Programa Estadual de Educação Ambiental.	0,00	CANCELADO , considerando a Deliberação CG/Fundema nº 007, de 28/07/2015, fundamentada em manifestação de desistência da parte interessada; DIO-ES, 15/09/2015. Valor descomprometido: R\$ 280.000,00 <u>Linha de Ação:</u> Demanda Estimulada
II	Processo nº 72199679 (FUNDEMA): Construção de 02 (duas) baterias de viveiros destinados à reabilitação e reintrodução de passeriformes, conforme projeto apresentado pelo IBAMA Ref.: Protocolo SEAMA nº 012.168/15, de 29/06/2015 (IBAMA)	330.000,00	Deliberação CG/Fundema nº 009 de 28/07/2015 Valor total: R\$ 330.000,00 EM FASE DE FORMALIZAÇÃO DE INSTRUMENTO. OBS: fase de consulta junto à PGE acerca do instrumento a ser firmado; consulta sobre a possibilidade de execução da obra pelo IOPES. <u>Linha de Ação:</u> Demanda Espontânea.
II	Processo nº 70523622, de 26/05/2015 (NGPGAN/SEAMA): Projeto de Educação Ambiental na sede do IEMA Ref.: REP Nº 016/2015 NGPGAM-SEAMA, de 23/06/2015; e, C.I./FUNDEMA/SEAMA/Nº 006-2015, de 02/09/2015.	15.000,00	Deliberação CG/Fundema nº 010 de 28/07/2015 Valor total: R\$ 15.000,00 AGUARDANDO PEDIDO DE DESCENTRALIZAÇÃO. OBS: o IEMA solicitará a descentralização do recurso. <u>Linha de Ação:</u> Demanda Espontânea.

QUADRO RESUMO - FUNDEMA 2015

EVOLUÇÃO FINANCEIRA MENSAL

Mês	Saldo Aplicado (R\$)	C. Corrente (R\$)	Pagamentos (R\$)	Rendimento (R\$)	Saldo de Fechamento (R\$)
Jan	1.622.725,10	92.039,10	0,00	15.222,08	1.729.986,28
Fev	1.729.986,28	19.098,99	0,00	14.106,46	1.763.191,73
Mar	1.763.191,73	14.980,22	0,00	18.220,83	1.796.392,78
Abr	1.796.392,78	13.973,41	14.977,94	16.868,09	1.812.256,34
Mai	1.812.256,34	12.767,25	0,00	17.809,89	1.842.833,48
Jun	1.842.833,48	31.311,95	15.252,94	19.604,34	1.878.496,83
Jul	1.878.496,83	35.564,82	118.789,12	22.003,13	1.817.275,66
Ago	1.817.275,66	8.949,04	0,00	20.075,94	1.846.300,64
Set	1.846.300,64	13.432,86	0,00	20.404,24	1.880.137,74
Out	1.880.137,74	11.143,61	0,00	20.773,25	1.912.054,60
Nov	1.912.054,60	18.228,75	0,00	20.165,99	1.950.449,34
Dez	1.950.449,34	12.918,40	0,00	22.593,13	1.985.960,87
Recursos que chegaram a compor a conta em 2015 (I + II)					R\$ 2.134.980,87
Recursos disponíveis em conta					R\$ 1.985.960,87
Recursos comprometidos em projetos apoiados pelo FUNDEMA					R\$ 538.419,45
Recursos ainda não comprometidos					R\$ 1.447.541,42



ESTADO DO ESPÍRITO SANTO
SECRETARIA DE ESTADO DE MEIO AMBIENTE E RECURSOS HÍDRICOS
FUNDO ESTADUAL DO MEIO AMBIENTE

8 ANEXOS

Constituem anexos do presente relatório de atividades os seguintes documentos:

- DELIBERAÇÕES DO CERH, pertinentes ao FUNDEMA (biênio 2014-2015): cópia dos extratos publicados no DIO-ES;
- DELIBERAÇÕES DO CG/FUNDEMA (biênio 2014-2015): cópia das vias originais assinadas e cópia dos extratos publicados no DIO-ES;
- Demonstrativos bancários do Banestes correspondentes à conta do FUNDEMA (UG 410.901): evolução mensal de aplicação por conta – CC 8.165.540 (jan./2015 a dez/2015).